# 民報
THE MIN PAO

登記證 內政部警字一五九九號 中宣會中字九七九號

中華郵政特准掛號按照立券總包特別優益寄遞之新聞紙

館址上海山東路二百九十號

第一千八百四十號 今日三大張售國幣三分四厘

電話 營業部 九三八一六 編輯部 九一四六八 電報掛號 三○四六


定報價目 ▲國內每月國幣一元三個月國幣二元七角半年國幣五元全年國幣九元（日本朝鮮同）▲歐美各國每月國幣三元七角▲香港澳門每月國幣二元報費先惠郵票九五折算

廣告刊例 ▲特等新聞欄三行起碼每日每行國幣九角▲乙種特等新聞欄四行起碼每日每行國幣四角半▲頭等封面及社評前二行起碼每日每行國幣一元八角▲緊要分類短行六十字起碼每日每字國幣二分五厘 英寸六方寸起碼每日每方寸國幣一元二角

## 暑假補習國文之最佳讀物
# 中學國文補充讀本
王雲五 丁㲄音 張寄岫 主編

▼五大特色

適合標準 本書取材，悉依教育部規定中學國文科選用讀物之標準，分爲八類。國文科範圍內應讀之書，收羅略備。

選材精要 所選材料，或爲整部原書，或爲短篇著作，或自整部中取其最重要之篇段，均以適合中學生之實際需要，及其閱讀能力爲主。

提示門徑 每書之首各列導言，於各書內容，讀法，作者思想等，均有簡要之評述，並指示研究門徑。

註釋詳明 國學方面之書，采用善本校訂，博考衆說，詳加註釋，以助理解。

售價低廉 全集八十冊，照預約價計算，每冊祇合國幣一角有零。

第一集五十種八十冊目錄

已出四十冊（書上加*號）訂購者立可取書

餘書於本月及八月各出二十冊

（一）中外名人傳記及有系統之歷史記載
*左國選讀 張寄岫選輯 三冊
古史家傳記文選 呂思勉選輯 三冊
古文家傳記文選 陳柱選輯 一冊
中山先生傳記 蔡南橋選輯 一冊
中國國民黨史略 華林一原著 一冊
中國國民革命史略 張梓生原著 一冊
近人傳記選 張越瑞選輯 一冊
近人自傳選 張越瑞選輯 一冊

（二）有詮釋之名著節本
*節本論語 陳幼璞選註 二冊
節本孟子 繆天綬選註 一冊
*節本荀子 葉紹鈞選註 二冊
節本莊子 沈德鴻選註 一冊
節本墨子 唐敬杲選註 二冊
節本韓非子 唐敬杲選註 一冊
節本鹽鐵論 唐慶增選註 一冊
中山先生遺教 張和重選輯 一冊

（三）古代語錄及近人演講集
節本宋元學案 繆天綬選註 四冊
*節本明儒學案 繆天綬選註 三冊
黨國先進言論集 李聖五選輯 一冊
現代名人演講集 張越瑞選輯 一冊

（四）古今名人書牘
古今名人書牘選 龍沐勛選輯 二冊
*曾國藩家書選 龍沐勛選註 一冊

（五）古今名人遊記日記及筆記
古今名人遊記選 黃逸之選輯 一冊
*語體遊記選 張越瑞選輯 一冊
*節本徐霞客遊記 劉虎如選註 二冊
古今名人筆記選 陳幼璞選輯 一冊
古今名人日記選 汪馥泉選輯 一冊

（六）有註釋之詩歌選本
*詩經選讀 繆天綬選註 一冊
*楚辭選讀 沈德鴻選註 一冊
*古詩源選讀 傅東華選註 二冊
唐詩選 吳遁生選註 三冊
*宋詩選 陳幼璞選註 三冊
清詩選 吳遁生選註 三冊
*唐五代宋詞選 龍沐勛選註 二冊
*元明散曲選 盧冀野選註 二冊
*語體詩歌選 張越瑞選輯 一冊

（七）古今小品文及小說
*先秦寓言選 蔡南橋選註 一冊
唐宋傳奇選 盧前選輯 一冊
*晚明小品文選 朱劍心選註 四冊
中國短篇故事選 殷佩斯選註 一冊
節本世說新語 崔朝慶選註 一冊
*創作短篇小說選 張越瑞選輯 一冊
*翻譯短篇小說選 張越瑞選輯 一冊
節本水滸傳 張越瑞節選 二冊
*俠隱記正編 大仲馬原著 伍光建譯 沈德鴻註 四冊

（八）歌劇話劇及民衆文藝之有價值者
民歌選 胡寄塵選輯 一冊
彈詞選 趙景深選註 一冊
*明雜劇選 盧冀野選輯 一冊
*創作獨幕劇選 張越瑞選輯 一冊
*翻譯獨幕劇選 張越瑞選輯 一冊

預約於本月底截止

第一集五十種八十冊 定價十三元 預約價九元一角 另定分交辦法 國內郵費一元

樣本備索

商務印書館印行

588

## 上海金業交易所股份有限公司召集第三十一屆股東常會通告

本公司定於本年八月十五日下午二時在本公司市場內召集第三十一屆股東常會報告本屆營業狀況及賬略除根據業經申請更換新股票之股東名簿所列通訊地址分別函送入場證外尚有少數未經申請更換股票之股東地址間有不明者仍請於八月九日起至八月十四日止每日上午十時至下午四時持舊股票至本公司股務處領取入場證開會日憑入場證領取議決票再本公司股票自七月十五日起暫停過戶俟開股東會後再行繼續辦理特此通告

理事會謹啓

## 陸福培 陶麗娟 訂婚啓事

我倆經華福疇 顧曾諒二位先生介紹並得雙方家長同意謹於民國二十六年七月十五日在宜興訂婚特此敬告諸親友好

## 儷穗哈同聲明驅逐孤兒啓事

先夫歐司愛哈同先生與儷穗同具救孤恤寡之懷遇有貧苦無告孤兒不論國籍經人介紹無不收容教養成人俾資自立類此不下數十口並非爲子嗣計也茲有孤兒DAVID GEORGE HARDOON，喬其哈同劣質不堪造就中途廢學不自上進荐送花旗銀行肄業又復不安於職從此不符正業甘習下流常假哈同養子名義以欺詐手腕騙取各處財物以供浪費屢戒不悛劣跡難以勝計友人向其規勸竟敢當收容人面前出言威嚇尤屬心懷叵測本月十二日大陸西報新聞欄所載該孤兒自白各節更非事實如此敗類若不驅逐恐將遺害其他孤兒殊爲可慮收容人除已於一個月前將其驅逐永遠脫離外深恐外界不明底細仍被愚朦特再登報聲明至希各界公鑒

## 通易銀行股份有限公司清算人徐永祚會計師召集股東臨時會公告

茲定於本月三十日下午二時在上海愛多亞路一二三號三樓本清算處召集股東臨時會報告清算所擬清算結束辦法各股東準時出席與議俾利進行除分函通知外特此公告 事務所上海愛多亞路一二三號 電話八二○六六

## 吳華泰律師代表聚源盛豐萓行反對無錫王源來慎記油行宣告清理緊要聲明

茲據上開當事人等來所委稱無錫王源來慎記油行均與鄙行等有交易積欠貨款甚巨頃見本月十二日報載蔣新芝律師代表無錫王源來慎記油行宣告清理啓事一則不勝駭異查該行所欠貨款數日前由該行主王梅修來信要求從緩今忽突然宣告清理於情於理顯均不合爲特委請貴律師代表聲明反對並限該行主自登報日起七日內出面料理清楚否則即請依法訴追等語前來據此合亟代表聲明如上 事務所漢口路綢業大樓五一七－八

## 錢劍秋 錢盈 律師代表裕成正記醬園辦理結束並召盤啓事

茲據裕成正記醬園股東委稱現因市面欠佳無意經營特委請代爲辦理結束並召盤店基生財存貨等情據此相應代表公告所有該號各債權人統限一星期內攜帶憑證前來本事務所登記以便結算償還各債務人亦限上開期間理清債務如逾期不理當即訴追至該號店基生財存貨如有願受盤者亦希至本事務所接洽此啓 事務所南京路大陸商場五二二號 電話九四八三一，九四八四七

## 馬樂鳴律師代表湯柳根警告湯強氏捲逃啓事

茲據上開當事人湯柳根委稱柳根於民國七年間憑媒娶湯強氏爲妻迄今將及二十載夫婦感情素來彌篤向無間言現已兒女成羣詎料強氏忽於本年七月七日下午一時許將家中所有傢具衣飾以及借據（計三百元四百元五百元）三紙等物席捲一空避匿無蹤音信杳然不知受何人之愚姑念多年夫婦爲特委請貴律師代表登報警告自登報日起限於一星期內將席捲物件仍就帶回同居不咎既往否則即向法院訴究並立即脫離夫婦母子家屬關係等語前來准此特代登報聲明如上 事務所四川路二九九號 電話一七五六六號

## 李福生啓事

本年六月間先室朱氏故世所發訃聞內有「承繼子陶元鑫」字樣實係「寄子陶元鑫」之誤爲此合亟登報更正以昭鄭重而免誤會此啓

## 中央儲蓄會通告

本會第十六期抽籤定於今日下午二時在上海市商會公開舉行務希各界及儲戶惠臨參觀特此通告

## 宋雲濤律師代表張顧氏聲明與嚴根寶脫離招壻關係並解除婚約啓事

茲據上開當事人聲稱緣於二十四年正月間由同鄉人介紹嚴根寶入贅爲壻氏擬將小女令囡許配於嚴爲室詎入門之後終日遊蕩不務正業經氏一再勸導終置之不理反憾羞成怒竟於去年陰曆九月十七日天明時攜帶衣服背人潛逃查嚴根寶似此行爲實難收養爲贅壻爲特委請貴律師代表函達該家長并登報聲明與嚴根寶永遠脫離贅壻關係小女令囡亦同時解除婚姻關係嗣後小女另嫁他人概與嚴根寶無涉等情前來據此除據情代爲函達嚴根寶家長查照外合再代爲啓事如上 事務所愛多亞路中匯大樓三○八號 電話八○九四○號

## 宋雲濤律師代表大春閣茶社李秦生君緊要啓事

茲據上開當事人聲稱於二十五年六月間向大華公司承租茶社全部房屋生財及所用自來水在內期限三年雙方同意立有租契爲憑詎於本月十一日該公司無故將自來水關閉停止供給致本茶社不能開市營業經向該公司理論終無效果查該公司此行爲顯見違背合同妨害營業除委請貴律師依法訴追一切營業損失外爲特再請代表登報聲明等情據此合亟據情代爲啓事如上

## 國債基金管理委員會念六年六月份基金收支報告

[illegible]

共計國幣八十五萬一千八百六十九元八角

## 上海華商公共汽車公司各路綫票價改訂國幣啓事

本公司奉上峯核准將各路車資參照國幣改訂定本月十五日實行茲將各路全綫車資列下（一路）全綫國幣一角（三路）一角七分（四路）一角六分（五路）一角八分（六路）一角四分詳細車資分站表除附貼各車內外專此公告敬希乘車各界鈞鑒

## 交通部吳淞商船專科學校招生

（科級）駕駛科輪機科一年級不限名額（資格）高中畢業（考試科目）公民國文英文軍事代數幾何平面三角解析幾何物理化學地理及口試體格檢查（報名日期及地址）七月二十日至八月二日上海小西門安瀾路六十六號Ａ本校輪三宿舍及吳淞砲台灣本校均可報名（考試日期）八月四日至八月六日止（考試地點）吳淞砲台灣本校（報名手續）（甲）填具報名書（乙）繳驗證書（丙）繳最近二寸半身照片三張（丁）繳報名費一元（錄取與否，概不退還）（納費）學宿雜費一律免繳應繳膳費（附告）本校受梁士詒先生獎助學術委員會之委託在本校駕駛輪機二科招考補助生各二名每名每年補助費二百元至畢業爲止凡高中畢業成績優良確係清寒學生速來報名報考試之日期與地點與本校同另備章程函索附郵二分

## 江蘇省立鎮江師範學校招生

（學級）初中一年級男生一百名女生五十名生活學級一年級男生四十名高中師範科一年級男生五十名附設簡易師範科男生五十名（資格）[illegible]曾在初中畢業者或初級職業學校畢業曾服務小學一年以上者（籍貫）高中師範科男生籍貫二分之一限在第一學區以內鎮江丹陽揚中江都儀徵六合江甯溧水句容高淳等十一縣餘二分之一及女生不拘籍貫另設外省高中師範科男女生額各一名（須按照初中學生繳費）（報名）七月二十三日起至二十四日下午六時止在本校報名時繳驗畢業文憑或證明書最近二寸半身正面像片二張投考高中師範科及簡易師範科者並須由本籍教育局備文保送（考期）七月二十六二十七二十八三日（校址）鎮江城內鼓樓崗本校（附則）函索簡章附郵票一分即寄

## 上海市教育局立案 寰球小學校 英文夜校 招收新生

（班級）小學一年級至六年級・夜校一級至六級（報名）即日起（考期）隨到隨考（校址）卡德路一九一號 便利遠道學生起見 寰球中國學生會內

校長朱少屏

## 教育局立案 私立上海中學 教育部備案 立

上海小學 上海幼稚師範 上海幼稚園 招生

班次，高中普通科・高中商科・初中・幼稚師範本科・幼稚師範簡科・小學・幼稚園・及嬰兒園各級秋季新生及春秋季插班生均可寄宿 考期，七月十八日上午九時起，章程郵票三分，即日起報名 校舍，分列五院占地八十餘畝花木繁茂空氣清鮮爲藏修息游之良地 總辦公處，膠州路勞勃生路潘園（十六路無軌電車膠州路下車）

校董 孫科 于右任 王伯羣 吳鐵城 杜月笙 虞洽卿 顧樹森 王曉籟 吳開先 林康侯 鄔通和 穆藕初等 校長陳濟成

## 上海市地政局佈告 第四五號

查本局辦理清丈，例須由業主填具戶地填報單，丈量時並須經業主暨地保領丈指界，以免經界之錯誤，[illegible]

| 圖別 | 測量班駐在地 | 附計 |
|---|---|---|
| 念五保一、二、三圖 | 南市凝和路也是園舊址 | 測量第二隊 |
| 念七保七圖 | 同上 | 同上 |
| 念二保五十一圖 | 甯國路四百號 | 戶地第四，七，八，班 |
| 念三保一，十二圖 | 同上 | 同上 |
| 念三保二，十五圖 | 鄧脫路三九二弄三八八號 | 戶地第九，十四，十六，班 |
| 念三保十三圖率圩 | 同上 | 同上 |

中華民國二十六年七月十三日 兼代局長 [illegible]

## 平漢鐵路花河支路工程處土石方工程招標廣告 第五號

本工程處第一總段第三分段由三十八公里至五十九公里土石方工程擬分作兩標（即第七第八兩標第七標三十八公里至四十八公里第八標四十八公里至五十九公里）招商承辦凡曾在鐵道部取得認可執證之英商（尚未取得認可執證之包商應同時補辦向鐵道部登記領取認可執證手續）願意承包此項工程者請到花園本工程處領取說明書及圖樣每標圖樣費五元（得標與否概不退還）及標金各二千元（不得標者無息退還）第七標準於七月二十八日第八標七月三十一日在花園本工程處當衆開標

# 日軍昨攻南苑被擊退
# 落垡晚亦有衝突
## 川口師團抵津阪垣部待命入關
## 朝鮮軍徵集在鄉軍人補充部隊
## 全國作戰時準備一若大戰將臨

中央社北平十四日下午十一時十五分電　十四日下午五時、有日騎兵二百餘人、由豐台經南苑南面團河、向南苑念九軍之部進攻、我軍當即迎頭痛擊、日騎兵即退走、雙方互有傷亡、

中央社天津十五日上午一時四十四分電　傳北甯路楊村落垡間日軍將我駐軍包圍、致雙方發生衝突、頃向此間官方探詢、未能證實、又十四日晚十時許、津東站又到日兵車一列、載士兵二百餘人、

中央社北平十四日下午十一時另五分電　官方公佈、(一)十四日晨日軍千餘、隨有騎官百餘、由津向通州方面開去、(二)十四日下午一時許、右安門外忽發現日方坦克車兩載、車上兵士共十六人、頻以步枝射擊、經我守城兵大聲勸止不從、雙方衝突約半小時、該兩車始向豐台退去、(三)十四日下午六時許、距南宛南七八里之團河附近、發現日騎兵十餘、向我防地偵察、嗣即鳴槍衝襲、我不得已加以抵禦、雙方射擊不久、該日兵等即逃走、(四)十三日在大紅門方面向我衝擊之日兵、據日方稱、有十二人失踪、本日則又謂已逃往通州云、

中央社北平十四日下午十一時念分電　日軍約六七百人、由津乘車一列開豐台、於十四日晚九時過楊村、抵落垡時、當與我該地駐軍衝突、現仍續戰中、故平津各次夜車均停駛、

中央社南京十四日電　據確息、日本作戰準備、已由本國推廣至朝鮮及我東北各地、聞朝鮮新義州守備軍一部份及在鄉軍人數百名、均已先後出動、安東瀋陽各地亦已實行防空準備、軍需用品連日運輸極忙、空氣甚為緊張、一若大戰之將臨、

中央社天津十四日下午十時念五分電　日軍連日開來津市者、為川口師團、截至十四日晨一時已抵津十五列車、其第十六列車所裝給養等、十四日午亦開到、聞尚有由日本國內開到關外之第五師團阪垣部、現亦待命入關、阪垣亦有日內抵津之說、熊本師團聞亦將開往青島、

中央北平十四日電　路息、自十三日晚九時起至十四日晨六時止、共有日兵車十六列、由山海關開抵津、

木報天津十四日晚七時半、日軍用品九車、載重車二輛、由津開豐、

中央社南京十四日電　據確息、朝鮮軍近在京畿道徵集在鄉軍人萬人、補充部隊、準備出動、鐵路集中車輛、京城方面醫學生數百、郵務員四十、汽車夫三百、日鮮民夫二千、大汽車徵發殆盡、大坂因裝運軍械、不准外輪靠近碼頭、川崎職工多被征調、又傳日對俄有已開火一星期之說、十二日起供給運軍、又聞日軍連日扣留商輪達十四艘、供給軍用、

中央社天津十四日路透電　今晨三時、日步兵約三千人、攜帶迫擊炮與機關槍、遵陸開往豐台、昨夜與今晨日兵車四列、裝載兵士、自動車高射砲與水泥開抵天津東站、今晨四時半與九時之間、有日機四架、四次飛過天津、日本當局發表一文、言北平附近衝突事、謂華軍方面、屢有「挑釁」舉動、局勢如何發展尚難逆料、但若事態愈臻嚴重、則負其責者當為華軍云、

中央社天津十四日電　日步騎兵三十餘人、十四日上午十一時許赴津浦路西沽鐵橋與平津公路交叉處駐守、用意不明、市警察局已派員交涉、尚無結果、

中央社天津十四日電　日兵車一列共九節、裝載汽車二輛、其餘均為汽油、為數甚多、十四日晚七時念分由士兵五十六名押運赴豐台、十四日津東總兩站日兵仍在嚴加戒備、注意站內行人、日方派交通隊六人、十四日午後已強行到北甯路局車務處調動股、司日兵車調遣事務、又據聞日兵均分佈於北甯沿線各站、唐山塘沽兩站、有便衣路警三人、竟被日兵拘捕、

中央社北平十四日電　通縣日軍、十四日開始在通縣西門外三間房迤南地方、埋設地雷多座、上敷樹枝、幷佈置防線、同時集中通縣之戰區保安隊千餘名及一部日軍、十四日在八里橋一帶布防幷作工事、

中央社保定十四日電　日軍在豐台附近村莊民房完全佔居、並趕造工事、無撤兵模樣、

本市息　十四日晨六時、又有日機沿平漢線南飛偵察、在省垣上空盤旋甚久始去、

本市息　北平市長秦德純等昨晚電滬報告平津情形原電如下、李處長廣安兄勳鑒、(一)路局報稱、天津附近、昨今兩日先後到達由榆關到來之日軍兵車共計十二列、(二)平郊本日晨有日兵四百餘名、載重汽車卅二輛、彈藥車十一輛、大小唐克車十輛、由永定門外向二郎廟豐台方面運動、(三)又有通縣方面開來之日軍百餘名、乘載重汽車六輛、上午十時行抵大紅門、欲期通過、被我駐軍阻攔、稍有衝突、其彈藥車輛、因錯駛被樹木衝撞、自行爆炸、(四)據昌平方面、開到日軍約一營、(五)蘆溝橋城及鐵路橋、我軍駐守嚴密、大井村大小屯之日軍已向東西管頭集中、其五里店大瓦窰等處之敵、在該各處構築陣地、秦德純張自忠馮治安叩寒亥叅、

# 陳覺生與橋本
# 昨折衝解決辦法
## 張自忠等先後到津
## 宋哲元開幹部會議

本報天津十四日電　十四日和平空氣益濃厚、交涉中心移津、由陳覺生與橋本折衝解決辦法、

本報天津十四日電　齊燮元孫殿英十四日先後來津、宋哲元會召幹部會議、

本報天津十四日電　張自忠十四日午後二時半專車由平返津、謁宋哲元、請示要公、據談蘆案為中日整個問題、當局為免地方糜亂、力避衝突、蘆溝橋我軍已復原建制、日軍尚未盡撤退、此事端視日人誠意如何、

本報北平十四日電　綜觀十四日所得消息、所謂和平空氣又趨濃厚、十四日晨南郊雖有斷續槍聲、但當局對此不認為含有極悲觀之成份、各方對齊燮元張自忠先後赴津均甚注意、預料交涉在津舉行、當有急遽開展、

本報南京十四日電　外交界表示、我國始終站在和平線上、如日方有誠意和平、將軍隊如約撤退、和平自可實現、總之和平自有一定限度、如有喪權辱國之只字條件附入、自不能容、亦不惜最後犧牲、

### 昨日雙方折衝情形

中央社天津十四日電　此間中日雙方、十四日仍繼續談判、陳覺生鄧哲熙、與日駐屯軍參謀長橋本羣、參謀和知塚田等、隨時接洽、關係方面對蘆溝橋事件、認為和平曙光尚存、但對日方何時撤兵、則無法作斷定的斷言、總之、今日前方情勢漸趨緩和、但全局之解決、似仍有待於雙方之繼續折衝也、陳覺生十四日下午四時謁宋、報告與日方接洽情形、並有所請示、當晚仍將與日駐屯軍參謀塚田等會晤、張自忠十四日午抵津後、鄧哲熙往訪交換意見、張允榮十四日亦來津、當晚張等謁宋、報告平市情形、並請示一切、據聞我方對和平仍願盡最大之努力、而結果如何、則關鍵在日方是否欲事態之擴大、十四日此間盛傳平郊仍有戰事、但據返津之張自忠稱、平市十四日漸趨平靜、南苑亦無事云、

### 日軍漸有撤退模樣

中央社北平十四日電　十四日上午據各方報告、蘆溝橋方面大瓦窰大井村五里店一帶、日軍自十三日下午起、漸有陸續撤退模樣、但軍事佈置尚未完全撤除、

中央社北平十四日路透電　今晨此間局勢稍見和緩、因大多數日軍已由宛平區域撤退至豐台也、中日雙方現皆稱、談判刻在天津進行中、由宋哲元與日軍當局主持、以期成立新約定、

### 陳談有解決之希望

中央社天津十四日路透電　據北甯鐵路局長陳覺生今日聲稱、華北爭案、今復有和平解決希望、談判刻正順利進行、渠於爭案發生後、即與日方密切接觸、以期防止日援軍到後、大局益臻嚴重云、同的齊燮元與張自忠已由平返此、協助談判、談判情形隨時報告宋哲元、日大使川越已由青島乘飛機抵津、與香月長談、惟未約期往訪宋哲元、

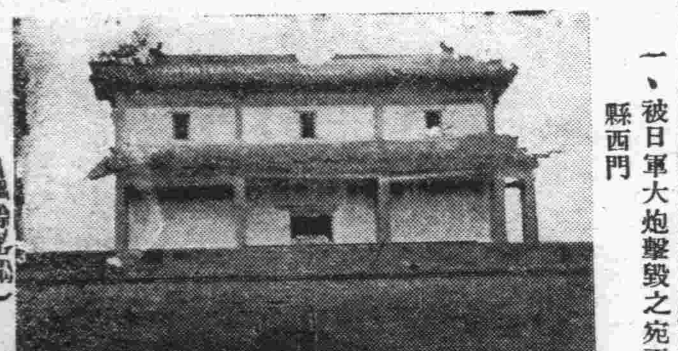
(國際社攝)
一、被日軍大炮轟毀之宛平縣西門

# 大井村大紅門視察記
## 日軍火汽車兩輛被炸燬
## 永定門至南苑已無日軍

中央社北平十四日下午六時卅分電、記者十四日下午三時出廣安門、

### 赴大井村　視察

日軍情況、廣安門仍關閉、每隔兩小時開門一次、放人出入、由廣安門至小井村約十一里許、沿途平靜、未見日軍、出小井村約半里許至大井村、即中日軍隊屢次衝突之地、該村西口大道旁有一小茶館、住日軍約念名、見記者至、即持槍攔阻、不准通過、經交涉亦無結果、記者告以中日雙方已有和平希望、故來視察雙方撤兵情形、中有一日軍答曰、無此等事、快走、記者遂返、該處日軍均赤臂、在村口挖戰壕、

### 察其形勢　似為防禦我城內駐兵之進攻、

小茶館門前有槍十七枝、疊成槍架、另有一機槍在地架設、茶館屋頂上有一日軍、持望遠鏡向各方瞭望、記者向四週探視、發現附近高粱地內藏有日兵多名、觀其形勢、絕無即刻撤退之準備、記者進城後、

### 出永定門　視察

十三日午中日軍衝突情況、見永定門外北甯路鐵橋南面道上、有被炸之日載重汽車及小型汽車各一輛、僅餘車骨、車旁尚有日軍鋼盔一頂、與難辨係何家之垃圾一堆、蒼蠅麕集、或係尸骨之類、該載重汽車、即係炸燬之軍火汽車、有謂係被擊中而炸者、有謂係汽缸爆炸而着火者、至今仍未判明、其小型汽車上乘日軍指揮官一人、因隨該載重汽車而行、故亦波及、據聞該指揮官已殞命、另聞在爆炸後即已脫逃、傳說不一、亦難判明、由北甯鐵路再向南行、

### 至大紅門　地方

又有一日軍載重汽車撞、於道旁大樹上、不能行走、諒係因開行惶恐所致、現該車上仍有子彈數箱、由我方警察看守、計十三日午永定門外衝突結果、日軍死五人、傷二人、失踪十二人、十四日由日方會同我方人員各處尋找、至下午六時仍未獲見、日軍於十三日午被我軍擊敗後、十四日晨二時許復有一度衝突、此後即撤退、現永定門至南苑一帶、已無日軍行踪、但我軍在大紅門一帶仍嚴密戒備中、永定門外兩次衝突、附近居民頗受驚恐、據調查尚無多大損失、

# 大紅門　昨晨稍有衝突

中央社南京十四日電　此間十四日下午三時接平方電告、(一)路局消息、津市附近十三日十四日兩日共到日兵車十二列、(二)平郊十四日晨有日兵四百餘名、乘載重汽車卅二輛、附帶彈藥車十一輛及敞篷卡車十輛、向永定門外二郎廟豐台方面推動、(三)通縣運來日兵百餘名、分乘載重汽車六輛、於十四日晨十時抵達大紅門、欲通過該地、經我軍攔阻、稍有衝突、其中載有彈藥之一輛、因誤撞路旁大樹、當被爆炸、(四)昌平方面開到日軍一營、(五)宛平縣城與蘆溝橋仍由我軍固守、大井村大小屯之日軍、向東水貫頭集中、五里店大瓦窰日軍正構築陣地、

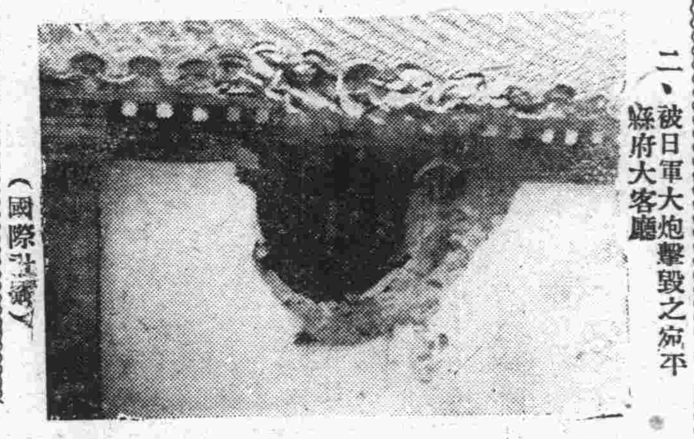
(國際社攝)
二、被日軍大炮轟毀之宛平縣府大客廳

# 日兵遺骸運回國

中央社天津十四日電　蘆溝橋戰事、日本死亡士兵遺骸、十四日晨以車輛運往碼頭、裝駁船赴塘沽、換輪運回國、

# 日軍在津通行　被我保安隊阻止

中央社天津十四日路透電　今晚九時、突有步兵六百名、騎兵一百名及機器自由車隊等、自日租界向華界東馬路出發、一時行人狂駭奔避不迭、臨時交通一律斷絕、店舖羣起閉門、今晨三時亦有日軍千名作同樣之進行、惟當時行人甚少、當由保安隊加以阻止、以待長官命令、後日軍即繼續向北平出發、據云、中國方面事前並未接得通知、中國方面擬將公路首端之橋封閉、以防日軍之再假道云、

# 戈定遠　僕僕京滬道

本市息　念九軍駐京代表戈定遠、昨晨由京抵滬、當即赴念九軍駐滬辦事處訪晤該處處長李廣安、有所接洽、因奉蔣委員長電召、即於今日由京飛潯轉廬、擬謁王外長後、再謁蔣委員長、有所請示、

本市息　二十九軍駐滬辦事處處長李廣安、昨日先後往謁立法院院長孫科、全國經委會常委宋子文、淞滬警備司令楊虎、報告華北現狀、

本報南京十四日電　李世軍十四日晨十一時謁俞飛鵬、對平津京通及平津狀況有報告、

# 平市昨安靜
## 日機飛平偵察

中央社北平十四日下午三時十五分電　此間除各城門半閉外、一切俱入常態、日機四架十四日晨七時及九時兩度飛平偵察、飛行甚低、均係轟炸機、東車站交通完全恢復、但日本增兵仍繼續西開、豐台方面已集中約萬人、沿平通大道西至豐台、運輸絡繹、豐台人民逃避一空、據觀察家觀察、日軍係取包圍北平之勢、俟準備完成、即以強力對我壓迫、

中央社天津十四日電　日軍飛機十四日未續來、東局子飛機場仍有卅二架、十四晨迭次飛向西北方面偵查、除二架行踪不明外、餘均隨即返場停落云、

# 日在康莊圈定機場

中央社北平十四日電　平南團河附近之康莊、距平約三十里、十四日下午二時有日機一架飛落該地、上載六人、有三人下機、四面瞭望後、當圈定該地農民孫冠星之地六十七畝、得宋某之地若干畝、共百三十畝、為機場之用、每畝允給地價十元、

# 北甯路　平津昨交通恢復
## 晚間各次車仍未開

中央社天津十四日電　北甯路平津間交通、十四日晨又恢復、平榆念二次及平津六次車已分別售票、至北平下行車、除平榆四十一次車、係由豐台開出外、平榆念一次車則由平開津、十二時半到達、齊燮元乘此車來津、謁宋哲元報告蘆溝橋現狀、及政委會事務、

中央社北平十四日電　東車站十四日晨臨時佈告謂、自十四日起、上下各次車均按正點開行、觀此緊張之時局似已轉變、但十四日上午離平之客人突擁擠異常、車站行李堆積、其中並有要人眷屬甚多、

中央社天津十四日晚九時三十五分電　十四日晚平津間往來各次車仍未開、由津開平之平榆念四次、平津三〇六次車、均止於津站、由平開瀋之三次車亦未開行、十四日晨由平來津之各次車及由津南開之各次車、旅客甚為擁擠、

中央社北平十四日下午九時五十分電　歐亞機十四日午十二時由滬飛抵平、乘客僅一人、旋於下午一時離平飛滬、中全城銀行經理周作民乘該機飛滬、中航機數日未來平、平港線飛機亦停開、

# 平教育界訪秦德純
## 各界成立慰勞救護會

中央社北平十四日電　平教育界李蒸李書華張貽惠等五人、十四日下午三時訪秦德純、由秦親自接見、除報告平市現狀外、並盼教界力持鎮靜態度、共渡此緊急關頭、又平各界聯合會、十四日下午三時召開慰勞救護兩股成立會、對於勞軍救護兩辦法多所決定、又平學術團體聯合會十四日派慰勞團代表十餘人、赴衛戍醫院慰勞念九軍受傷戰士、又平學生團體發起鋤奸運動、

# 冀察當局表示
# 決不犧牲主權

中央社北平十四日路透電　午夜甫過、而中日軍隊又起衝突、以致驚魂不定之北平人士、終夜不能安枕、而眠、居民方擬就寢、乃迫擊炮聲大炮聲與機關槍聲相續而作、密如連珠、蓋城門附近戰事復起矣、自上星期四日衝突發生以來、此次惡戰最近北平、幸半小時後、槍炮聲停止、同時議和之說、仍充滿空氣中、北平市長秦德純與日大使署一等祕書加藤晤商後、某高級華員聲稱、榮譽的和平、尚有一線希望、並謂冀察當局決不犧牲中國主權、昨日永定門外之戰事、因日兵載重汽車兩輛、誤走路線致起衝突、加藤發言謂、若南京停止其引起日本極大注意之軍事準備、則戰爭可免、當地局勢即可收拾云、英國及其他使署、皆已諭令住於郊外之外僑避居城中、昨日午後又有日軍兩大批共一千一百人、由古北口遵陸開抵豐台、攜有坦克車及鐵甲車若干、

# 日鮮僑民紛紛離平
## ▲秦德純諭令保護外僑

中央社北平十四日電　蘆溝橋事件發生後、日鮮旅平僑民、連日以來平他去者、截至十四日下午、已有男女二百餘名、

中央社北平十四日電　蘆溝橋事件發生後、平市即宣布戒嚴、市長秦德純以各國在平僑民甚多、亟應妥為加護、十四日特手諭警察局、着即轉飭各區、嚴密保護外僑、

本報漢口十四日電　日領曾訪我當局、我當局表示、對日僑加緊保護、聞黃石港日僑已赴滬、鄭州日僑將經漢返國、日艦泊漢者現共三艘、

同盟社漢口十四日電　接到外務省命令着甚遷避、昨由太原搭飛機來漢之日人六名、決定於今夜乘南陽丸赴滬、

# 平津國選不停頓

中央社南京十四日電　國選總所息、平津兩市自蘆溝橋事件發生、形勢異常嚴重、但兩市國選事務現仍照舊積極進行、北平市區候選人、業於九日推出、自由職業候選人亦經推定、呈報國選總所、津市區職選候選人、日內亦可推選、呈報覆核、俾從速辦理複選、完成選政、昨傳停頓之說並非事實、

# 韓復榘
# 令盤查旅館娼寮
## 魯全省治安無慮

本報濟南十四日電　韓復榘令軍警盤查旅館娼寮及遊藝場所、取締閑人、魯全省治安無慮、人心安定、

本報濟南十四日電　十四日晨日領窶月靜再訪韓復榘、聞係請韓注意保護在魯日僑事、

## 華北事件

### 日外務省表示 日拒絕第三國調停
### 各國對日現下尚無接洽 北平方面雙方仍在談判

中央社東京十四日電　十四日午外國記者向外務省發言人關於華北事件提出問題甚多（一）問、到現在止、駐日各國使節、有無與外務省接觸、答、無、（二）問、如有第三國出而調停、日本態度如何、答、日本態度早定、如有干涉、毫不介意、（三）問、國府行動有無違反任何協定、答、尚無、（四）問、日本行動、目的究竟安在、答、首應忠實履行解決辦法之規定、（五）問、現時尚繼續談判否、答、北平仍繼續談話、（六）問、日本向國府交涉否、答、無、

中央社東京十四日路透電　外務省發言人今日聲稱、華北危局無重大變動、此事前途、端賴中國好自爲之、或問英美兩國如出於友誼的調解、是否有益、發言人答稱、日本不歡迎任何調解云、

### 近衛連日招待各界 形成舉國一致陣勢

中央社東京十四日電　自十一日來、近衛內閣爲形成舉國一致陣勢、連日招待各黨派報界雜誌界金融界產業界等代表、說明出兵方針、今日起、又分別招待電影界、對華關係團體等代表、爲同樣說明、十五日更召集地方官會議、更利用廣播等、努力統一國民意思、所謂全國各方面總動員、業已實現、可謂爲日本空前未有之大規模動作、近衛因疲勞不適、正休養中、今日樞密院會議不出席、由外相廣田說明出兵方針、

### 爲取得緊密連絡計 決定每日舉行閣議

同盟社東京十四日電　政府鑑於時局嚴重化、茲爲與各機關取得緊密連絡計、決自十五日以後、連日召開閣議、

### 川越抵津訪晤香月 並在領館召集會議

本報天津十四日電　川越十三日四十分由青島乘中航機抵津、書記官星田清水偕來津、午後訪香月、並在領館召集會議、晚應日領館宴、定十五日晨十時接見我國記者、

中央社天津十四日電　日使川越十四日午後赴津日總領事館視察、並召集堀內岸西田等各領事談話、聽取報告、下午二時許赴海光寺日兵營訪香月及橋本等、當時日駐津海軍武官之保田等均在座、彼此有所集議、下午七時應堀內干城在英租界官邸之歡宴、定十五日晨接見我國新聞界、

同盟社天津十四日電　川越大使談、余議定在津三四日、今日下午訪問香月司令官、交換意見、

中央社東京十四日路透電　新任華北日本駐屯軍司令香月抵津就職後、即發表宣言、略謂渠之職責、在根據星期日內閣緊急會議所成立之莫可變更的決議、保護華北之日僑及日本權益云、查香月中將現年五十六、以精於步兵戰術著聞、曾參加俄日戰爭、後在法國留學五年、

同盟社奉天十四日電　駐華參事官森島守人、十四日由奉天乘飛機出發逕赴華北、

同盟社北平十四日電　森島參事官於本日午後六時半乘列車抵平到任、即入大使官邸、聽取加藤書記官等人對於事件情勢之說明、同時有所協議、

### 楊代辦向日抗議

中央社東京十四日路透電　中國楊代辦奉其政府訓令、向日本外務省提出抗議、要求撤退盧溝橋一帶日軍、並立即停止遣派軍隊前往華北、

本報南京十四日電　許世英定十七日由滬乘美輪赴日回任、擬十五日來京謁王外長請示、黃伯度代許來京謁王後、十四日下午五時車赴滬、向許復命、

本市息　外交部亞洲司長高宗武前月因病來滬、入聖心療養院、請張友梅醫師診治、茲以中日形勢緊張、於昨晚偕醫力疾返京、

## 社評　以自衛期待和平　　樸

盧溝橋事、日日有擴大的趨勢、完全由于日本方面所造成、在中國則不能不隨其侵略之擴大、而爲自衛之擴大、在衝突發生之始、日本方面、卽有不願擴大之表示、至昨日廣田猶有不願擴大之語、而事實上則關東軍隊開入關內、日本國內軍隊預備出發、日本全國報紙、皆有緊張之言論、擴大之事實、予人以共見、而僅以不擴大的言語、以掩蔽其擴大的事實、世界人不易欺、中國人亦不易欺也、中國方面、決不因日本口頭的不擴大、卽不爲擴大的自衛、

盧溝橋雖是冀北地方之一點、而中國人決不視盧溝橋是冀北的盧溝橋、而視盧溝橋爲中國的盧溝橋、中國人自有權爲盧溝橋之保護、而日本方面、認爲是地方的事、似乎中國有擴大的趨向、假始日本有不願擴大的眞心、自應先節制其駐屯軍停止一切軍事之行動、再就地方爲交涉之解決、今事實上之表見、軍事行動、着着前進、而且不局于駐屯軍一部分、吾人固甚希望此事不致擴大、然而不能相信此事必不擴大、且亦不畏懼此事之果于擴大、因擴大或不擴大、其權自日本操之、中國只有以絕端的自衛以爲應付、

我們回看過去的歷史、日本侵略中國、無一刻滿足之候、卽無一刻停止之時、過去之退讓、使中國之主權喪失、土地喪失、直至現在、已到退無可退讓無可讓之勢、死生存亡之時候、惟有作死生存亡之自衛、假使日本眞不願此事擴大、不用壓迫、自無所用其抵抗、日本果欲使此事擴大、火至水滅、水至土掩、壓迫之力量增加、抵抗之力量、卽與之增加、不畏事、亦不惹事、實逼處此、無可如何者也、

戰爭之結果、必爲兩方面之大不幸、此事果擴大、在中國固爲不幸、在日本亦同爲不幸、中國之不幸、爲被動之不幸、雖欲幸免、而壓迫我者猛進不已、則無可避之、日本之不幸、爲自動之不幸、苟不壓迫中國、則此不幸之事、卽無由發生、截至最近、似又有和平之希望、但是被動者無有和平之把握、惟有以自衛的實力、徐俟和平之實見、

## 英美法三國 將聯合一致 阻止事態擴大
### 英已命令許閣森進行調解 美擬與九國公約國商辦法

國民海通社十四日倫敦電　中日軍隊、於華北發生衝突、此間報紙均異常注意、英外相艾登與中美法三國大使會談後、預料英美法三國將合力阻止事態之擴大云、每日電聞報指稱、英日談判、正在倫敦舉行、而華北發生衝突、談判前途絕無希望矣、

國民海通社十四日巴黎電　此間對於遠東局勢之發展頗爲焦慮、接近外交部之人士、深恐歐洲各國注視西班牙內戰之時、日本與中國發生糾紛、對於日本之申辯、所謂中國反日情緒之強化、亦表示懷疑、認爲藉口而已、據稱、法政府與英政府之意見完全一致、將盡力阻止遠東戰事之爆發、並由外交途徑、警告中日兩國、表示對於遠東事態、異常憂慮云、


商務印書館 本週新書一覽

七月十二日
※十年來的中國（中國文化建設協會編）定價精裝一冊四元 平裝二冊二元 郵費一角五分
※土耳其農村經濟的發展　何鳳山著　定價一元五角 郵費七分半
自然科學參考書 鳥類標本剝製法　小野田伊久馬著 王歷農譯　定價五角 郵費一分

七月十三日
※黃河志第二篇 地質誌略（黃河志編纂會編輯 國立編譯館出版）侯德封編　定價二元八角 郵費七分半
※明書（國學基本叢書）清傅維鱗纂　十二冊　定價二元八角 郵費二角三分
談眞　彭基相著　定價一角五分 郵費一分

七月十四日
※帝俄侵略滿洲史　陳民耿譯　定價二元 郵費七分半
※算術基本問題詳解　松岡文太郎著 樓譯民編譯　定價一元二角 郵費五分
航空發動機（工學小叢書）　鄭文耀著　定價六角 郵費二分

七月十五日
稻作害蟲學（大學叢書）　張景歐著　平裝本定價二元 郵費五分
※宋學概要　夏君虞著　定價一元一角 郵費五分
經濟地理學導言（社會科學小叢書）　黑正巖著 張宏英譯　定價五角 郵費二分

七月十六日
※北滿概觀　哈爾濱滿鐵事務所編 湯爾和譯　定價二元 郵費七分半
※續後漢書（國學基本叢書）元郝經撰　六冊　定價一元四角 郵費一角五分
自然科學參考書 生物標本製作法綱要　金德祥著　定價五角 郵費二分

七月十七日
集均考正校記　陳準撰　定價一元 郵費二分
△中國茶業問題（現代問題叢書）　吳覺農 范和鈞著　定價九角 郵費五分
科學與詩（文學研究會叢書）　I.A.Richards著 曹葆華譯　定價四角 郵費二分

【附註】書名上加有※者爲本週特價書　加有△者爲星期標準書　概照定價七折發售

本館編印 出版週刊　零售每冊二分　預定全年五十二冊一元（國內郵費在內）

外埠函購各書除郵費外 另加掛號費八分


## 英大使奉命 昨離北戴河南下
### 今日抵京訪王外長

中央社華盛頓十四日電　關於中日兩國現行糾紛、美國國務院雖無所表示、但半官界人士以爲美國政府現正努力使之地方化、一俟此種努力歸於失敗、並擬採用下開各項程序、（一）關係各國勸告中日兩國政府採取妥協辦法、（二）華府九國公約各簽字國相互諮詢、以定應付辦法、（三）中國向國聯會提出申訴、（四）中國北部事變若果釀成中日兩國戰爭、美國或須實施中立法、所幸中日兩國均不願事態擴大、自有裨於美國政府之斡旋工作、要之美國政府須待現行時局發展之後、始乃就上開辦法、抉擇其一、藉以維持和平局勢云、

本報南京十四日電　據英使館方面息、正避暑北戴河之英大使許閣森、已於十三日晨由北戴河搭乘英艦南來、已逕駛首都、將於十五日晚到達、訪晤王外長、進行調解華北事件、

同盟社本市息　駐華英國大使許閣森、因奉本國政府訓令、本日卽由北戴河避暑地搭乘英國兵艦、急向南京出發、可於十五日夕刻抵京、當向國府闡明英國之立場、並與英國駐日大使採取共同工作、對於華北時局之推移與中日關係上、豫料將有重要之演出、

## 我駐外使節 分訪駐在國當局
### 說明我國政府態度

▼顧維鈞　中央社巴黎十三日路透電　法外長台爾博斯今日與中國大使顧維鈞晤談華北事件、

國民新聞社巴黎十三日電　中國駐法大使顧維鈞今日對美聯社稱、彼已向法外長台爾博斯說明引起遠東危局之種種事實、顧大使並謂、日本欲將華北變爲滿洲第二、實屬毫無疑義云、

▼王正廷　中央社華盛頓十三日路透電　駐美中國大使王正廷、今日訪問赫爾談遠東局勢、赫爾將昨日對日大使齋藤博而發之警告、以友誼態度爲王大使言之、王聲稱、中國現仍力謀和平、但若日本在華北繼續其侵略行爲、則中國除自衛外、別無他策云、

▼程天放　中央社柏林十四日路透電　德外長牛賴特今日爲華北現局事先後接見中國大使程天放博士與日大使武者小路公共子爵、外交界現信兩大使皆係探詢德政府之態度、並聲明其本國政府之立場、同時德報對於中日爭案、現守中立態度、若干日本觀察家、因德日兩國曾於去年十一月間締結互助協定、故深以德報所取之態度爲異、

▼郭泰祺　中央社倫敦十三日路透電　倫敦人士現皆注視遠東發展情形甚爲關切、在局勢未明瞭化以前、英外相艾登、無時不與美政府有密切之接洽、聞艾登今日曾晤及中國大使郭泰祺時、告以英政府亟願見中日衝突之早日解決、因事態一經擴大、則將大有礙於英國在華利益也、聞英外相昨亦向日本大使吉田茂與美國代辦、表示與此同樣之意見、此間人士咸盼中日早日釋爭、其所引以爲慮者、雙方如各以開釁責任相責難、則各爲尊嚴起見、或使解決發生障礙也、

國民海通社倫敦十三日電　英外相艾登今日接見美國代辦、長談關於華北事件後、此間消息靈通人士宣稱、英美兩國政府、決定隨時聯絡、共同注意華北事件之演變、並悉艾氏今日將二度接見日本大使、

## 日人民厭戰
### 一一敢怒不敢言一一

本報南京十四日電　自蘆溝橋事件發生、日本國內極感不安、除少數野心家欲將事態擴大造成殘酷戰爭外、財界實業界以及一般日民均表反對、因此國內意見頗不一致、日政府當局有鑒於此、乃一面統制輿論、冀統一全國思想、一面由近衛內閣親自出面、向各方疏通、連日召集各黨派各報社及金融界實業界文化界等代表暨地方官吏、說明日本出兵方針、要求各界諒解、各界人士對所謂舉國動員之事、在有力者威迫之下、敢怒不敢言、一般厭戰情形、已充滿全國、

## 日艦兩艘昨抵青

中央社青島十四日電　日本第十六驅逐艦隊所屬驅逐艦兩艘、十四日開抵青、此間共停日艦四艘、晚有大部日水兵徒手下地遊覽、

## 孔副院長 昨離美赴英
### 惟有起而自衛 保障國家領土

中央社紐約十三日電　艾爾文信託公司總董比爾森、今晚八時設宴款待我國行政院副院長孔祥熙、美國著名商人多人被邀作陪、我國國際貿易局長郭秉文、我駐墨公使譚紹華等、亦被請參加、盛極一時、孔副院長於宴後發表非正式之演說、指出在華實業發展之可能、並於答復數項問題時、孔副院長曾談及中日在華北之局勢、孔氏謂華北事件之後果、實屬嚴重、不僅對中日關係、且對世界和平、亦有嚴重之影響、日軍目前之行動、顯然向一定之目標、實行其熟慮之計劃、敝國誠願與日維持和平、但若和平、與敝國主權相反時、吾人決出而自衛、因唯有如此、我人始能保障國家領土之完整云云、又孔副院長定明午（十四日）乘英國大郵船瑪麗皇后輪赴倫敦、郭秉文陳炳章陳立廷胡貽穀等隨行、其他隨員如孔副院長女公子令儀、二公子令傑、祕書楊光泩、副官温應星、專員李駿耀、則定念四日乘胡佛總統號輪返國云、

國民新聞社紐約十三日電　中國財政部長孔祥熙關於華北之緊張局勢、今日發表聲明如下、「華北已發生不幸之嚴重事件、前途非常危險、中國歷舉對於日本、向持極端忍耐之政策、懇切希望與鄰近各國共維友好和平、近數月來、中國甚信日本國內明達之領袖、已能轉移其軍人之意見、而使若干激進份子、或可稍自克制、然不幸此等激進份子、仍以其一手造成之事件、擾亂中日兩國之和平、余稱之爲一手造成、蓋因盧溝橋之所在地點、日本在法律上及道德上、皆無在彼作軍事演習之權利也、余謹願世人對於日本所作冗長之解釋及強詞奪理之宣傳、勿予輕信、現在中國雖希望與日本維持友好之關係、然日本軍閥如再侵略不已、而強佔中國之土地、則中國亦決不能再默爾而息、余以爲日本陸軍在華北所造就之反常局勢、不獨令人困惱、且已危及世界和平、目光遠大之人士、當知余言之不謬也、星星之火、可以燎原、戰亂不戢、勝將蔓延、吾人固猶希望日本有明達之領袖、能注意人民之福利、而敢主持正義、排斥武力、苟主權無損、中國渴求和平、惟如必須自衛、始能保全吾人之土地完整及民族自立、則亦惟有決心自衛而已」云云、

## 劉峙飭屬保護外僑
### 力持鎭靜嚴防擾亂

中央社鄭州十三日電　劉峙以日軍在蘆溝橋無端挑釁、十三日飭屬力持鎭靜、嚴防擾亂、並保外僑安甯、

中央社鄭州十三日電　潼關警備司令鄭洞國十三日由潼過鄭赴京、錢宗澤到站晤談、

中央社鄭州十三日電　鄭州警備司令部十三日召開警備會議、商討維持治安辦法、

## 石莊發現某方飛機
### 盤旋半小時仍北飛

中央社天津十三日電　交通界息、石家莊十三日午發現某方飛機一架、沿平漢路線來、飛度頗高、盤旋半小時、仍向北飛去、

## 政院昨舉行談話會
### 對北方時局相互發表意見 各部會署今恢復全日辦公

本報南京十四日電　政院十四日晨臨時談話會、對目前時局互相交換意見甚多、並決定由院通知所屬各部會署機關、於十五日起恢復下午三時至六時辦公時間、

中央社南京十四日電　行政院所屬各部會署長官、以目前北方時局嚴重、京中公務增劇、大部已於十三日由廬返京、各長官現以多項政務計劃須行會商、十四日上午十時在行政院舉行談話會、到王寵惠蔣作賓吳鼎昌何應欽王世杰俞飛鵬何廉暨各部次長等、由王寵惠主席、除共同討論各部政務外、關於北方時局問題、亦均相互發表意見甚多、嗣以各部會署政務繁重、當卽決定於十五日起院屬各部會署恢復全日辦公時間、遇必要時得延長之、談話會至十二時始散、又息、行政院及所屬各部會署駐廬辦公人員、已於十四日晨下山、十五日可由潯分別乘輪返京、

中央社南京十四日電　國府現以時局嚴重、公務增劇、決自卽日起仍恢復全日辦公、

中央社南京十四日電　教長王世杰、十四日晨赴部處理部務、並手諭各司、處會職員、自十六日起恢復全日辦公、又呂超日前由京赴濟青等地遊覽、並參觀青市建設、現已事畢、十四日晨由青乘車返京、即赴國府處理公務、

本報南京十四日電　張嘉璈、徐堪十四日晨飛返京、徐仍乘原機飛滬、又財部各司長十四日乘輪返京到部辦公、

中央社南京十四日電　吳忠信十四日返京、旋赴蒙藏會處理會務、該會定十五日起下午恢復辦公、

中央社南京十四日電　僑委會委員長陳樹人奉蔣院長諭、於十四日返京、

## 蔣委員長 軍餘不廢治學
### 新中國之哲學體系 正在草訂列爲表解

本報牯嶺十四日電　蔣委員長、籌謀軍國大計之餘、不廢治學、正草訂建設三民主義、新中國之哲學體系、列爲表解、從容鎭定得未曾有、

## 京紅十字組救護隊
### 電請各國主持公道

本報南京十四日電　紅十字京分會、鑒於此次日軍突攻蘆溝橋、救護隊組織自不容緩、十四日下午開理監緊急會議、決卽着手組織戰地救護隊、以最迅速之時間、整隊北上、並請總會通電各國紅十字會、對日方背約棄信部分、主持公道、及轉飭全國各地分會、加緊救護工作、以發揮紅十字會精神、

## 各地僑胞電請抵抗

中央社南京十四日電　國府十四日續收到紐約中華洗衣作聯合會、及檀香山夏威夷華僑救國聯合會等團體來電、其大意均述日人進犯、請卽抵抗、以保國土等語、

## 洛軍分校 昨行畢業禮
### 劉峙代蔣委長致訓 廣寒宮前建壽國台

中央社洛陽十四日電　洛軍分校軍訓第五班及軍事教導隊、十四日晨在洛廣寒宮前舉行畢業式、豫皖綏靖主任劉峙由汴蒞洛、代蔣委員長致訓、並當場頒發畢業證書及獎品、典禮莊嚴隆重、又客歲民族領袖蔣公壽辰洛廣寒宮前爲獻壽地址、爲紀念不朽計、特醵資建台、定名爲壽國台、祝紹周特報告籌建經過、

中央社開封十三日電　豫皖綏靖主任劉峙、十三日晚快車赴洛代表蔣委員長參加慰軍分校五期學員三期學兵畢業典禮、並致訓、聞劉訓話後卽行返汴、

中央社洛陽十四日電　劉峙十四日下午離洛返汴、

## 最後消息

### 和平前途極渺茫

本報北平十五日上午四時半電　盧溝橋事件、聞已解決、日軍之行動已轉而以整個華北爲對象、和平雖爲當局所渴望、但極渺茫、

### 日軍不承認解決

本報北平十五日晨三時半電　大井村記者十四日午後一時出廣安門至大井時、被日軍阻止、謂「和平解決是誰說的、沒有這回事、」回去」、日軍在公路旁、埋地雷甚多、雙方監視撤兵人員均在南郊觀音堂北一小茶館中辦公、午後五時已返城、平日韓人眷屬百餘、十四日離平赴津、平市戒嚴十四日展至夜十一時開始、平連日酷熱、

### 張自忠發表談話

中央社北平十五日晨二時四十分電　津訊、據本市當局「市長張自忠」今日宣稱、和平尚未至絕望時期、盧溝橋方面我軍已復員至八日前狀態、日方則仍未完全撤退、本人始終以國家爲重云、

中央社北平十五日上午二時卅分電　據官方稱、張自忠在津發表談話、但略謂念九軍已恢復八日前狀態、但日軍尚未完全撤退、張並稱姓張的決不做對不起民衆的事、

# 西亂不干涉會 將討論英折衷案

## 方案昨已抄送各會員國 艾登表示此爲最後政策

中央社倫敦十四日路透電　外相艾登昨日分別接見法德義俄大使時、曾與討論西班牙之大局、而尤注重努力解決不干涉僵局所將取之手續、惟外相並未宣露英國頃所擬成解決此事之新方案內容、該方案雖須至明晨發表、但今日將送交不干涉委員會念六會員國、並將於星期五日不干涉委員會舉行全體會議時、正式提出、預料屆時列強之代表、將發表其本國政府對此方案之意見、

中央社倫敦十四日哈瓦斯電　關於西班牙國內亂不干涉辦法監察計劃、英國所提出之折衷方案、已於本日傍午、抄送調整委員會各會員國、該委員會亦定於本月十六日午前十一時開會討論、約克郡郵報（聞係外相艾登機關報）載稱、此項折衷案、乃將英國前此所提出各項建議、綜合而成、其要點有三、（一）西班牙國海面監察計劃、予以撤消、並由調整委員會遣派視察員、監察西班牙各港口、（二）此項視察員、對於不干涉協定各簽字國所屬船舶、暨各中立國與西班牙國所屬船舶、均得加以監察、（三）關於承認西國內戰當事雙方爲交戰團體一層、當俟各國志願兵撤退問題、成立協定、開始實施之後、始可加以考慮云、

國民新聞社倫敦十三日電　今日可靠方面傳出消息稱、英外相艾登曾分別與法．俄．意．德四國大使會晤．並提警告稱．加強西班牙內戰不干涉計劃．實爲英國之最後政策．若此項計劃遭遇反對．則英國將放棄不干涉政策．艾登並未暗示所提計劃之性質、其細則將於明日草就、

國民海通社倫敦十四日電　據此間發表之半官申明、英政府致不干涉委員會各會員國之折衷提議、已於今日正午送達各國代表、據政界人士證實、該項提議、長爲打字紙八頁、其內容雖尚未宣佈、但相信其中建議斯干的那維亞各國．執行海上監察云．

## 不干涉委會 英費用不貲

國民海通社倫敦十三日電　據此間今日公佈之補充之預算、英國担負之不干會基金共七九．八六〇鎊、另外用於維持葡萄牙邊境視察員之費用、則爲八萬鎊、故英國對不干會已所費不貲云、

## 傳德志願兵 又開西助戰

中央社倫敦十四日哈瓦斯電　孟却斯德指導報頃透露消息云、「上月及本月間、德國志願兵開往西班牙者、爲數甚多、此等志願兵、由德國漢堡港出發時、自稱係游客或體育家、實則均係技術人員與飛機駕駛員、蓋西班牙國民軍需要技術人員與飛機駕駛員、較諸步兵部隊爲尤甚也、至於各項軍用品、相繼由漢堡港運赴西班牙、始終未見停止、查本月九日曾有丹麥輪船一艘、由漢堡港開往西班牙、內載飛機坦克車及其他軍用品、均裝入箱內、外面標明係朱古律糖、最近有德國輪船多艘、改換船名、並懸中美洲南美洲各國國旗、運載軍用品、駛往西班牙、例如德國輪船阿邁林堡號、現改名阿克姆號、上懸巴拿馬國旗、薛維格號、則改名馬拉囊號、而用祕魯國國旗、、尚有德國漁船十五艘、亦改換船名、配置武裝、由漢堡港開往西班牙」云、

## 法停施監察 已獲英同意

中央社倫敦十四日哈瓦斯電　下議院本日午後開會時、艾登外相曾就法國政府在該國與西班牙國邊境處所暫行停止監察辦法一事、發表宣言稱、、法國政府此舉、業已取獲「英國政府」之同意、現於葡萄牙國與西國邊境現所發生之事、（指葡國撤消監察而言）、此舉亦屬合理」云、

## 西政府軍 向京郊各路進攻 先後佔領兩鎮

中央社馬德里十三日哈瓦斯電　政府軍近日自伐爾特摩利羅鎮（在愛斯哥里爾城東南面）出發、向馬德里西面進攻、已將白魯尼特鎮與維拉努伐特巴第洛鎮先後佔領、政府軍頃又向京城西北面採取攻勢、當在愛爾浦蘭蒂沃鎮與拉斯羅薩斯鎮中間、將京城通至戈倫那省公路上之國民軍陣線加以擊破、按此項公路、與京城通至愛斯特拉瑪杜拉省之公路、同屬重要之交通線、

## 法社會黨大會議決 黨員不退出內閣

### 追認前內閣一年來之措施

中央社法國馬賽港十四日哈瓦斯電　社會黨全國代表大會昨日徹宵繼續開會、經衆議員勃拉克與左翼革命派衆議員比凡脫分別宣讀其所提出之動議案後、大會當卽依照國務協理勃魯姆與不管部閣員孚爾所提出之決議草案分作三段提付表決、第一段係追認勃魯姆前內閣秉政一年以來之措施、當以四五三九權對十九權又八二八權棄權之多數通過、第二段係追認一部分社會黨員參加旭丹內閣之一舉、關於此段、勃魯姆宣稱、「內閣之具有最高權力、我人應聽命於大會之決定、然諸君亦應服從多數之判斷、故應請大會明白提付表決」、於是大會決定表決方法、投票者可就「社會黨閣員得繼續担任閣員」、與「社會黨閣員退出現內閣」之二者、選擇其一、表決結果、主張繼續担任閣員者、得三四八四權、主張退出現內閣者、一、八六六權、棄權者四十三權、第三段、則爲社會黨之未來政綱、又分爲三案、一爲勃魯姆與孚爾之決議草案、一爲勃拉克與齊龍斯基之提案、一爲比凡脫之提案、表決結果、勃魯姆與孚爾之決議草案、以三九四九權之多數通過、勃拉克與齊龍斯基之提案、僅得一五四五權、比凡脫之提案、僅得八九四權、至是大會休會片刻、、乃推舉社會黨常設行政委員會委員、計委員三十三席、勃魯姆與孚爾一派得十八席、勃拉克與齊龍斯基一派得九席、比凡脫一派得六席、、勃魯姆仍被指派爲社會黨機關報人民報經理、副經理則俟日後另行指派之、至清晨三時、社會黨第三十四屆全國代表大會、乃於高唱國際歌之聲浪中、宣告閉幕、

## 法外長謁晤羅王 就中歐問題交換意見

中央社巴黎十三日哈瓦斯電　外長台爾博斯本日晉謁羅馬尼亞國王卡羅爾二世、當就中歐各項問題交換意見、

# 世界經濟會議 目前尚無召集可能

## 美總統宣稱歐洲政治家意見紛歧 各國經濟財政難關頗覺難以解決

中央社華盛頓十三日哈瓦斯電　自前比國總理齊蘭來美、與羅斯福總統及國務卿赫爾舉行談話之後、外間盛傳不久卽將召集世界經濟會議、而由羅斯福總統親任主席、頃有人以此說叩諸總統、據總統宣稱、就日前情形、歐洲各國政治家對於召集經濟會議一事、意見尚紛歧不一、故在目下、自不能就此項會議有所發動云、

國民新聞社華盛頓十三日電　羅斯福總統今日宣稱、彼無意召開國際經濟會議、不論何國召開此項會議、彼亦不願担任主席、並謂歐洲經濟財政難關、除魔術家外、恐無人能出而解救、而彼並非魔術家云、

## 英德海約展期簽字

因蘇聯未答覆德所提問題

國民海通社倫敦十四日電　據此間官方宣稱、原定今日下午簽字之英德海軍協定、現已展期、消息靈通人士指陳、此項突然展期之原因、係由于蘇聯政府對于德國所提技術性質之兩種問題、未加答覆之故云、

## 美將訂定法規 實行英美郵航

### 使倫敦紐約間郵件於念四小時內遞呈

中央社紐約十四日路透電　郵務委員會主席朱德因泛美航空公司與英帝國航空公司之飛艇、試飛大西洋已告成功、玆宣佈將於數星期內訂定法規、使倫敦與紐約相互運送之航空郵件、得按期於二十四小時內遞送、每函重半盎司、取費美金兩角云、同時

國民海通社倫敦十四日電　據英國郵務部宣稱、泛美航空公司之飛艇飛剪第三號、刻在蘇桑普敦、將於今晨由愛爾蘭之福納斯出發返美、帝國航空公司之大飛艇卡勒唐尼亞號、星期一由紐約飛往蒙特里爾、現向紐芬蘭之波脫伍德進發、將於星期四晚飛返福納斯云、

## 法國慶日 左右派發生衝突 十五人受傷

中央社馬賽港十四日哈瓦斯電　本日乃係國慶日、此間人民陣線各黨黨員曾與右派人士發生衝突、各用椅桌各物互相抛擲、警察旋卽出而彈壓、未幾左派示威諸人行經法國人民黨（卽前共產黨衆議員利沃所領導之政黨）黨部、該黨黨人竟自窗口與露台開槍射擊、以致十五人因而受傷、其中計有左派人士五名、警察十名、開槍嫌疑十餘人、業已被捕、

## 土決改良輸入政策 將提高關稅

### 限額制度行將廢除

國民海通社安哥拉十四日電　土耳其政府決定自十月一日起、改良其輸入政策、據消息靈通方面宣稱、限額制度行將廢除、但爲防止外貨傾銷起見、入口關稅將提高稅率云、

## 德國四年計劃 決增設兩組

### 國際貿易與鋼鐵工業

國民海通社柏林十三日電　戈林將軍主持四年計劃、業已改變組織、增設國際貿易與鋼鐵工業二組、國際貿易組由迦威滋主管、担任發展與鼓勵國際貿易事項、並與國社黨之國外組織、保持密切聯絡、鋼鐵工業原係「原料分配組」所管理、現將另設一部、由漢納背主持云、此項辦法、爲原料分配組組長、卽貝頓邦總理彙財長柯愛勒、因工作繁重而辭職之後果云、

## 英造船業頗發達 爲數年來所未有

中央社倫敦十四日路透電　英國造船業目前之發達、爲一九三〇年以來所未有、刻在英倫三島建造中之船隻、共二百八十五艘、達一百二十萬噸、較之上年六月約多三十五萬噸、以較德日美荷四國刻在建造中合有之噸位、猶超出甚巨、同時據官方宣布、改善太平洋英國航業談判續有進步、現據不日招人投標建造新船兩艘、

## 美農民借款購田 准予減低利息法案

### 衆院覆議再度通過

中央社華盛頓十三日哈瓦斯電　關於准予減低利息之農民借款購買田產法律、最近曾由參衆兩院通過、延長有效時期一年、此項法案送交總統簽署時、羅斯福總統因下屆預算支出將因而增加三千萬美元、故加否決、本日衆議院將該案提出覆議、仍以二百六十票對九十七票、卽三分之二以上之大多數、維持原案、按照憲法總統所否決之法案、倘參衆兩院均以三分之二之多數、從新加以通過、則仍發生效力、因此參議院若亦以三分之二之多數通過原案、則此項新法律卽可成立矣、

## 羅炳生逝世 年六十五歲

### 美民主黨參議員

中央社華盛頓十四日路透電　美民主黨參議員羅炳生、今日以心臟病死於華盛頓、享年六十五歲、羅氏於一八七二年八月二十六日生於亞爾堪薩斯州之小石那、幼年在鄉村小學讀書、自食其力、以教讀所得之資、自助求學、後入亞爾堪薩斯州大學肄業、繼入佛爾吉尼亞大學習法律、一八九六年執律師業、不久卽入政治、一九三一年曾於十四日之中、備歷衆院議員州長及議院議員三職、一時傳爲美談云、

## 猶太復國運動會 反對瓜分巴力斯坦

### 因所得土地面積太小

中央社十三日路透電　猶太復國運動新會會長加波汀斯基氏今日向下院各政黨黨員會議演說、謂巴力斯坦瓜分計畫所予猶太人之土地、面積太小、不足供各國被驅逐猶太人歸集巴力斯坦者之居住、而猶太人所抱擴張之理想、亦將從此斷絕矣、再猶太人所獲之土地、甚爲沃腴、必遭鄰境阿拉伯人之妒忌、彼等非攫得猶太人之土地、決不甘心、故將來帝國如發生事端、此必爲禍原也、加氏末謂已往十五年中、猶太人投於巴力斯坦之資本、共達三千五百萬鎊之巨云、

國民海通社開羅十四日電　埃及報紙對於新猶太國之產生、極表反對、要求所有阿剌伯人國家、均應立卽採取有效辦法、防止劃分計劃之實現、阿剌伯人所認爲唯一有效者、厥爲一九一五年英政府之諾言、若不實踐前諾、則阿剌伯人整個信仰將爲之動搖也云、

## 玻利維亞 軍政府主席辭職

### 由參謀總長繼任

中央社南美洲玻利維亞國京城十三日哈瓦斯電　玻利維亞共和國軍政府主席多羅塔斯上校、因與一部份要人意見參差、頃已辭職、而由參謀總長卜希上校繼其任、俾軍界舉行總投票、自由決定、多羅塔斯所行政策是否適當云、

## 蘇聯遠東各省 續清除反動份子

### 有六十一人被處死刑

國民海通社莫斯科十四日電　此間接得伯力之報紙、證實蘇聯遠東各省、殺戮大批反動份子、據爲斯伏波特諸奇鎮之最高軍事法庭、將被控破壞國防工作（炸毀鐵路之六十一人、判處死刑、業已執行槍決云、

## 蘇聯飛行家 已過舊金山

### 現廣續南飛

中央社紐約十四日路透電　蘇聯飛行家格羅摩夫於七月十二日駕機由莫斯科出發、取道北極而來美國、已於今日飛過舊金山、並未降落、仍繼續向桑狄哥進發、此行已打破世界不着陸長距離飛行之紀錄、目前之紀錄、乃由法國飛行家羅西與柯杜斯二人於一九三三年造成、由紐約飛抵敍利亞之拉耶克、計程五千六百五十七哩、估計莫斯科至桑狄哥之飛程約長六千七百哩、

中央社舊金山十四日哈瓦斯電　洛杉磯無線電台頃於本日午間十一時四十分（格林威治時間）接獲蘇聯飛行家格羅摩夫所發電訊、但因電碼不明、內容不詳、一般人相信格羅摩夫所駕飛機現仍循南飛、以其所載汽油而論、當可繼續飛行至午後四時云、

## 日陸軍省提早 陸軍少尉任官期

同盟社東京十四日電　陸軍省因時局嚴重、決定臨時縮短本年度各兵科練習士官練習期間、並提早少尉任官期間、業於十四日正式公布、因此六月二十九日畢業陸軍士官學校本科者四百七十十餘人、將於八月可任各兵科少尉、得赴第一線、據陸軍當局稱、此種辦法、與華北事件並無關係云、

## 英新任長江 艦隊司令將來華

中央社倫敦十四日哈瓦斯電　英國海軍部頃任命賀爾德少將、爲駐華艦隊長江分隊司令、以繼克拉白少將之任、賀爾德少將當於十月十八日左右到達上海、按賀爾德係生於一八八四年、曾在海軍服務三十七年之久、自一九三四年至去年十二月間、曾任達爾茅斯海軍學校校長、迄至去年六月始乃晉陞少將級、

## 四路軍昨舉行 成立週年紀念會

### 漳各界歡迎余漢謀

中央社廣州十四日電　四路軍總部十四日上午舉行成立一週年紀念典禮、到全體官員數百人、由總司令香翰屏主席、領導行禮並致詞、總部並休假一天誌慶、

中央社福州十四日電　余漢謀偕李振球等五人十三日乘廣東號飛機由粵飛抵漳州、廈市長李時霖等均赴漳歡迎、下午在漳舉行第四路軍成立一週紀念會、漳各界十四日開歡迎大會、余談一五七師開閩剿匪、經十個月、承中央指示、各方協助、匪氛平戢、本人至表感激、

## 土地法與 漁業法相互關係

### 司法院解釋疑義

中央社南京十四日電　司法院解釋土地法與漁業法中相互關係疑義、、（一）非公用水面本得爲私人所有、其與公用水面連成一體者、亦得就非公用部份劃分界限、依土地法關於土地所有權登記之規定、請求登記、（二）與公用水面劃分後之非公用水面、除占有人或所有人欲在該水面上取得漁業權、應依漁業法第四條第一項及漁業登記規則第一條規定爲漁業登記外、其餘任何用途、於登記土地所有權時、均不須另有漁業登記、若欲限制或廢止他人關於漁業之利用、則依漁業法第四條第二項規定、僅向該管行政官署請求核准、卽爲已足、（三）漁業權除依漁業登記規則爲登記外、毋庸再爲土地所有權之登記、又漁業法雖認漁業權爲物權、並準用民法關於土地之規定、但此項物權既與土地所有權之性質有別、而漁業法及漁業登記規定所舉示、又僅有抵押權之一種、則與漁業權性質不相容之其他物權、自屬無從準用、

## 實部注意 各地交易所市况

### 令隨時查察具報

中央社南京十四日電　實部自公布取締滬紗布麵粉雜糧各交易所投機辦法後、同時對各地交易所情况亦甚注意、現特咨浙省府及青市府、轉飭主管應對青島市物品證券交易所、甯波棉業交易所、最近市况如何、價格有無變動、及經紀人買賣有無投機操縱情事、嚴密注意、隨時查察具報、如有適用取締滬交易所各種投機辦法之必要、並希咨復辦理、

## 妨害國幣懲治條例

### 財部公告展延二年

中央社南京十四日電　修正後之妨害國幣懲治暫行條例時效、財部現公告、自十五日起展延二年、

## 邊疆政教制度研究會

### 決暫停止工作

中央社南京十四日電　邊疆政教制度研究會、成立數載、頗著成績、現因人力財力關係、工作不易進行、決暫停止工作、所有擋案圖書物品由蒙藏會接收保管、

## 刺楊案 定念二日開庭

中央社漢口十四日電　楊永泰被刺案、高等法院定本月廿二日上午八時正式開庭、由刑一庭長熊仕昌、推事胡士驚喻建勳審理、

## 各地繼起援助

**京**　本報南京十四日電　京市黨部定十五日召各團體、商討援助抗敵守土將士、省都新運會工會亦決定有效辦法、並請中央迅派大軍抗敵、以保國土、

中央社南京十四日電　京市北貨乾鮮菓業同業公會、發起捐款慰勞二十九軍、各業慷慨捐輸、先由正大號等十九家、共捐國幣一千二百四十元、匯寄前方、並通電津滬粵漢各同業、一致響應、

中央社南京十四日電　津浦路黨部及工會及陸軍交通學校陸軍通信兵學校、頃紛致電念九軍慰勞、並誓爲後盾、

**杭**　中央社杭州十四日電　農會省商會市商會等團體、省聯名電請宋哲元、堅持不屈、保守國土、又省黨部十四日電念九軍將士、忠勇抗戰、保護國土、願率兩浙民衆、誓爲後盾、

**徐**　本報徐州十四日電　徐民衆聞平捷訊、異常振奮、正組後援會、連日津隴道上、日人絡繹往來、

**皖**　中央社安慶十四日電　盧溝橋事件發生後、此間各界無不義憤塡胸、髮指眦裂、、十四日晨十餘民衆團體、聯電宋哲元及守土將士致慰、並請其奮勇作自衛抗戰、全皖民衆誓爲後盾、

中央社蕪湖十四日電　此間各界紛起募捐慰勞抗敵守土將士、文藝學術界通電全國、一致奮起聲援、並電宋哲元等慰勞、望本不屈不撓精神、抗戰到底、一面電呈中央國府、請速出師北上、

**豫**　中央社開封十四日電　豫省黨部暨工農商婦女各團體、十三日電宋哲元、馮治安、秦德純、張自忠、及念九軍全體將士、略謂、日軍無故襲擊盧溝橋、我念九軍起與抗戰、爲國家爭存亡、爲民族爭人格、凡屬國人、莫不振奮、本部謹率各衆團體、誓作後盾、滅此朝食、

**湘**　中央社長沙十三日電　盧溝橋事件發生、局勢日趨惡化、湘省民衆對此事甚爲憤慨、紛紛電平聲援、並慰守土將士、願爲後盾、日勢多炮艦十三日由漢駛湘、

**鄂**　本報漢口十三日電　武漢各界對盧案一致奮起、紛電中央、調兵抗敵、及電宋哲元守土、一面組慰勞團北上、一面檢舉漢奸、拒用私貨、

中央社漢口十四日電　自盧溝橋戰事發生以來、我前方將士忠勇用命、安土禦侮、迭挫兇鋒、連日各地慰勞團組織風起雲湧、平漢路員工特組織慰勞守土將士團、定十五日商討慰勞辦法、又漢商會已捐款兩萬元、日內購慰勞品北上勞軍、

**閩**　本報廈門十四日電　華北戰啓、廈各界除由黨部領衛電念九軍外、十四日民衆自動募捐慰勞、一日得款百元、

中央社福州十四日電　福州各界以盧溝橋事變發生後、念九軍將士奮勇挺戰、先後紛電慰勞、並將發起募捐運動、爲物質上之聲援、又各公私立小學亦將發起募集禦侮儲金、

## 時人行蹤

▲褚民誼（本市）褚民誼昨晚十一時乘坐夜車離京來滬、昨晨（十四日）七時許抵北站下車、當卽返私邸休息、

▲方治（濟南）方治十四日由青過濟回京、

▲張心澂（桂林）桂省府主計長張心澂、十四日啓程赴京、分呈念六年度本省概算、並面商要公、

▲張任民等（桂林）張任民一行十四日晚由邕返抵桂林、

▲鄭寶照（福州）國米運銷考察團經廈來省、團長鄭寶照乘飛機十三日到省後、謁黨政當局、並晤工商各界、談國米運銷問題、

## 財部增撥豫振款

中央社南京十四日電　豫振款前經行政院核定、增撥十萬元、頃聞財部已電中央銀行、轉飭汴分行、如數撥交豫振委會具領查放、

## 蚌暴雨淮水猛漲

### 棚戶多被淹沒

中央社蚌埠十四日電　蚌連日暴雨、淮水猛漲、沿淮棚戶多被淹沒、據調查自五蚌輪碼頭起、至席家溝止、計三百三十餘戶、狀況極慘、長淮水上警察局特加派督察人員晝夜梭巡、以防意外、

## 小言

### 挑戰？自衛？

眀

什麼叫「挑戰」？什麼叫「自衛」？在沒有失却理智的人，那個辨不清！現在，偏偏有人以「挑戰」飾爲「自衛」，以「自衛」誣爲「挑戰」，眞是千古奇談！

我們在伊索的故事裏，曾經見到他的雋永的比喻，說是世界最好的東西，是舌頭；世界最壞的東西，也是舌頭。因爲公道，正義，是靠舌頭說出來，而虛僞，詐欺，攪出來的也是舌頭呢！眞的，舌頭運用得不正當，是世界上最壞的東西啊！

## 察北匪偽集團突思蠢動
### 提前在德化召開緊急祕密會議
### 日軍一師團抵承德即西開聲援

（張北通訊）某方憑藉武力、在華北各地造成特殊地帶、遂其蠶食野心、促成大陸政策、致使我行政領土完整之版圖、顯呈割裂離析之象、因其新閣組成、政局底定、故重彈三原則老調、其少壯專橫之武人、遂有擴展冀東偽組織、強化察北叛逆集團之企圖、傀儡大批流氓漢奸、擬在平津擾亂、藉口再演九一八事變、此項消息傳說正熾、各方疑慮期中、忽有盧溝橋事件之發生、八日晚間由口內傳至此間、一般蟄伏之匪偽、在某方豢養之下、當必有所表示、作盧溝橋事件之呼應、現果未出臆料、確有蠢動之訊、茲將近中所得各方消息、誌報告於下、以饗閱者、

★盧溝橋事件之動機★

盧溝橋事件未發生前、此間即有下述之傳說、某方為保育冀東察北兩處偽組織計、決以大批空軍威脅綏、晉、以保育察北、大批海軍威脅冀察、並增強華北駐屯軍、約達兩師團、以盧台至通縣之線、為此項新增部隊駐防地區、相機以大批流氓漢奸、分佈平津一帶、隨時造成恐慌態度、為其軍事行動之藉口、再演一幕九一八、擴展冀東偽組織、

★察北匪偽乘機蠢動★

九日晚間、據某關係方面消息、謂察北匪偽、原定於本月十日在嘉卜寺舉行追悼大會、追薦去歲百靈廟供××進行大陸政策下犧牲之叛逆、除嘉卜寺當地駐在之叛逆一律參加外、各地匪偽首領、各盟旗王公、縱或不能往參加、亦須各派代表致祭、昨日（八日）某特務機關忽急電各地、稱該追悼會提前一日、（即九日）在嘉卜寺舉行、蓋以此會名義、以開重要祕密會議、是日午刻追悼會即草草過去、某特務機關長即召集德王等叛逆領袖、在其私寓舉行緊急祕密會議、內容不詳、微聞對綏東、將採取積極活動、對民軍決於最近期內、乘其資力尚未充實之際、撫攻兼施、以免後顧之慮、同時另一消息、稱熱河承德地方、刻新到日軍一師團、有即西開為察北匪偽後援訊、

★民衆對叛逆之情緒★

德王自去歲西犯挫敗後、即大受盟旗人民之怨望、最近默覘各地人民情緒、除西蘇尼特旗外、大半對於德王、均取消極抵制態度、如某方在察北所組設之善鄰協會蠱惑之譌言、皆不如過去之相信、大蒙公司轉售之物品、亦暗中相戒不買、尤以東烏珠穆沁及西烏珠穆沁兩旗人民反抗最甚、日前某方曾派兵三十人、隨大蒙公司售貨員、親到東西烏珠穆沁旗、勸誘人民購用、同時亦使漢奸代為演講宣傳、但其結果、仍未收效、此種現象、係由六月一日人民自衛軍開始活動以後、而發生者、德王本人、亦深知此種情形、與己確大不利、曾一度在嘉卜寺召集各盟王公總管等、遲述個人附逆之苦衷、請轉達人民多予諒解、語多荒誕、不值一顧、

★熱偽軍開抵黑河川★

（又訊）現值盧溝橋事件尚在交涉進行期中、某方深恐人民自衛軍、在察北一帶、乘機活動、為增厚匪偽軍實力、藉以壓迫綏東及民軍起見、特於本月十日由熱河調動大批偽軍開入察北黑河川一帶、並自本月十一日起張北縣城內實行大規模之嚴密搜查十天、自本日晨開始搜查後、因某方視為可疑、致被拘禁入獄之民衆、已難勝數、監獄之內、已有人滿之患、倘十日之後、被拘禁慘殺者更不知凡幾、此外、某方更增撥飛機兩架、於商都飛機場、及坦克車兩輛、對綏東現在確有以武力威脅模樣、至於民軍方面、據聞張仲英部仍在綏東興和第一第二兩區附近、目前經濟既不充足、械彈大感缺乏、故未能有所活動、且郭子英與張仲英兩人、近來意見不合、張處處均感掣肘、又前在沽源寶昌間高山頂處、被圍困之民軍、張海豐陳濟武部、現已突圍而出、向西退至東圍場一帶、偽軍仍追踪攻擊、張海豐陳濟武及所部民軍、藏於松林之內、李庭芳已令陳秉鈞率四百餘騎、前往救援、迄今尚未脫出重圍云云、

## 軍事徵用法
### 國府已明令公布

（中央社）國民政府今（十二）日明令云、茲制定軍事徵用法公布之、此令、茲誌該法原文如次、

### 第一章　總則

第一條、陸海空軍於戰事發生、或將發生時、為軍事上緊急之需要、得依本法徵用軍需物及勞力、陸海空軍機動演習之徵用、依第五章之規定、第二條、前條第一項軍需物及勞力、具備左列各款情形時、始得徵用之、一、確為軍事上所必需者、二、確為應徵人所能供給、而不致妨害本人及其家屬之基本生活者、三、不能依其他方法取得、或雖能依其他方法取得、而需時過久、足以貽誤軍機者、第三條、職業上所必需之物、不得徵用、但於緊急危難之時、已無從執行其職業、或該物之徵用、並不妨害本人或其家屬之基本生活者、不在此限、第四條、軍事徵用權限、於左列各長官行使之、一、陸海空軍總司令、二、軍政部長、海軍部長、航空委員會委員長、三、陸軍總司令、總指揮、軍長、師長、獨立旅旅長、四、海軍艦隊司令、分遣艦長、陸戰隊獨立旅旅長、五、要塞或要港司令、六、空軍區司令指揮官、七、兵站總監、第五條、軍事徵用、應視徵用標的性質、人民之便利、及地方之供給力、適宜劃分區域行之、第六條、實施徵用之時期及區域、由最高軍事機關決定之、但遇戰機緊迫、不及由其決定時、有徵用權者、得先行決定、呈請補行核准、

### 第二章　徵用標的

第七條、左列之物、除本法有特別規定外、得徵用之、一、彈藥槍炮電信器具材料、及其他作戰之工具、二、粮食飲用水飼料燃料飲食及烹飪器具、三、服裝及服裝材料、四、衛生醫藥之器具材料、五、房屋廠園或倉庫、六、乘馱輓用之牲畜車輛船舶鐵道火車電車航空器暨各種搬運及交通設備、七、造船廠航空器製造廠及其他可供軍用之工廠、八、醫院、九、土地、十、其他軍事上所必需之動產及不動產、經國民政府以命令指定者、第八條、徵用物以徵用區域或應徵人現有者為限、但製造物得由有徵用權者、酌量製造者之能力、限令於相當時期內製就、以便徵用、第九條、養老院、盲啞院、慈幼院、托兒所、貧兒院、孤兒院、棲留所、戰時救護組織、及其他慈善機關使用之必要場所建築物及設備、不得徵用之、第十條、左列各款、非在合圍地內或緊急危難之時、而確有徵用之必要者、不得徵用之、一、政府及自治機關使用之場所建築物、及執行職務所必要之物、二、消防機關使用之場所建築物、及執行職務所必要之物、三、圖書館、博物館、學校、習藝所、及其他教育藝術機關、使用之場所建築物及設備、四、公務或交通用必要之車馬及供孳育之種牛種馬、第十一條、外國使館領事館、及其人員所屬之財產、不得徵用、外國人之財產、除條約另有規定外、依本法之規定、第十二條、有徵用權者、對於徵用標的、得視軍事上之需要、為左列之處分、一、使用、二、其他軍事上必要處分、第十三條、徵用左列之物時、得併徵用其操業者、一、輪船、鐵道、火車、電車、汽車、航空器、騾車、馬車、二、造船廠及其他可供軍用之工廠、三、醫院、第十四條、年滿二十歲未逾四十五歲、身體健全之男子、為軍事上必需之服務、得徵用之、前項規定於左列之人不適用之、一、正在服兵役中者、二、公務員、三、外國使館領事館所屬人員及依條約應免徵者、四、學校之教職員及在學校肄業者、五、獨自經營農工商業、而因徵用其所營事業無法維持者、六、因被徵用而家屬之生活難以維持者、七、職務上對於所在地之民衆、有重大貢獻、而為該地民衆所不可缺少者、第十五條、人之徵用次序如左、一、無職業者、應先於有職業者、二、少者、應先於年長者、三、多壯丁之戶、應先於少者、第十六條、被徵用之人、應按其職業經驗學識技能及體質等分配適當之工作、第十七條、被徵用之人、關於給養衛生紀律裁判事項、準用關於現役軍人之規定、第十八條、被徵用人之財產、除第十三條所規定者外、不得徵用、

### 第三章　徵用程序

第十九條、徵用由有徵用權者、簽發徵用書、交付於省行政長官、由省行政長官酌量地方之供給力、令其所屬市縣行政長官自行或委託區長鄉長鎮長實施徵用、直隸於行政院之市、徵用書應逕交付市行政長官、由市行政長官酌量地方之供給力、自行或委託區長實施徵用、第二十條、遇左列情形之一時、徵用書得逕交付市縣行政長官區長鄉長鎮長、一、徵用標的為土地房屋飲用水、應就地徵用者、二、事機危急、不能依前條之規定辦理者、第二十一條、輪船、鐵道、火車、電車、汽車、航空器、與其他類似之交通運輸物及設備、不歸省或直隸行政院之市管轄、或歸二以上之省直隸行政院之市管轄者、徵用書應交付與中央主管行政機關、由該機關斟酌情形、自行或委託所屬機關實施征用、第二十二條、遇必要時、徵用書得逕交同業公會、由該會負責人酌量同業之供給力責施徵用、第二十三條、應徵人無正當理由、拒絕或怠於交付徵用之物、或供給征用之勞力時、得強制徵用之、第二十四條、有徵用權者、收到或占有徵用物後、應立即填發受領證、逕行或轉由徵用區域之行政長官、交應徵人收執、徵用區域之行政長官或受委託徵用者、應於應徵人交付徵用物時、發給臨時受領證、物主或占有人於實施徵用時、不在徵用地者、其受領證及臨時受領證、由受委託徵用者或所在地之警察機關或自治團體暫行保管、並應立即通知物主或占有人、無法通知者、應將關於標的物名稱、及被徵地牌示或登報公告之、第二十五條、有徵用權者、應按已徵用之勞力、填發證明書、交由應徵人收執、前項證明書、應於徵用期終填發之、但徵用期在一月以上者、應按月填發之、第二十六條、有徵用權者、徵用區域之行政長官及受委託徵用者、應將徵用之人及物詳細登記簿冊、第二十七條、徵用區域之行政長官、受委託徵用者、或應徵人如認征用為不當或違法、得向有徵用權者、或接受徵書不者、或受委託徵用者、請求糾正、如不為糾正時、得依左列規定、聲明異議、一、對於行政長官或受委託徵用者之處分、得向其直接上級機關聲明異議、如不服其決定、得依次再向其上級機關聲明異議、對於區長鄉長鎮長之處分、得逕向市縣行政長官為之處對於同業公會之處分、得向其所在地之市縣行政長官為之、但對於行政院之決定、不得聲明異議、二、對於有徵用權者之處分、得向有徵用權者之直接上級機關聲明異議、如不服其決定、得依次再向其上級機關聲明異議、至最高軍事機關為止、前項所列受理機關收到聲明異議後、至遲應於三十日內予以決定、第二十八條、前條之聲明異議、無停止征用之效力、但有徵用權者、徵用區域之行政長官或受委託徵用者、認為必要時、得自動停止或暫緩實施徵用、（未完）

## 寶成鐵路 航測將竣事
### 鐵部積極籌築土方
### 西寶段工程將完成

（西安通訊）寶成鐵路測量工作日來繼續進行、航測即將結束、地形測量已由隴海西段工程局交由陸地測量局負責辦理、即日亦將開工、記者為明瞭寶成鐵路開工確期起見、昨特往訪西段工程局長洪觀濤、叩詢一切、承談、「寶成鐵路經陸地測量局派機來陝航測、茲已泰半完竣、所餘路線須待攝取照片者、不過一百公里左右、日內即可藏事、惟需再作陸地測量、將來始可參照繪圖、故該局現已派由姚隊長等組織測量隊、辦理一切、大約本月十五日前後、即能開工、至動修土方日期、經鐵部工務司薩司長日前來陝視察後、茲已回部籌劃、不久即有正式命令到局、彼時始可遵行、蓋修築該路需款極鉅、值此國家財力棉薄之時、殊感不易籌措」云、

（又訊）隴海西段工程局工程司陳士牧日前陪同薩司長福均西上勘工、因身體不適、延至昨日始行返省、記者唔陳工程司於其寓所、詢問西寶段工程情形、承談「西寶段工事已大半完成、其臥龍寺虢鎮等處站房、刻已建竣、目前僅餘尾工、正在趕辦、至寶雞車站工程、已由包工積極修築、土方已築竣、大約全部工程可以如限辦妥、該站為與寶成路接軌處、工事較為宏大、行車岔道計共十餘條、且須建一大規模機車場」云、

## 浙省稻麥改良場 事業進行計劃
### 育種培植研究 業已確定綱要

（杭州通訊）浙省稻麥改良場本年度事業進行計劃、業已確定、茲探得其綱要、擇要披露於下、

（甲）關於育種試驗事項、計分（一）水稻雜交育種、其目的在於將該場已育成之純良品系、與其他各地著名品種、用人工雜交法、互相交配、使兩者之特點、同集一系、創造盡美盡善之新品種、（二）陸稻品種比較試驗、陸稻之耐旱力極強、凡水源缺乏、水稻不易生長之處、即宜栽培、然本省陸稻品種極少、故擬向全國各省及日本徵集陸稻優良品種、加以比較試驗、以資救濟、俾便推廣本省缺乏水源之區、（三）大麥純系育種、（包括粿麥）、本省大麥栽培之面積、約為四百五十六萬六千畝、佔全省田地面積總畝數百分之十、然以品種窳劣、產量低落、故擬自本年起開始採選單穗、以作大麥改良系之基礎、經相當時間後、可以育成良系、推廣全省、

（乙）關於栽培試驗事項、（一）雙季稻移植期試驗、雙季稻移植期之早晚、頗足影響產量、蓋因過早則有礙稻之生長、過晚則有自身不及發育之趨勢、就普通農家栽培雙季稻而言、多以早稻移植早為佳、而晚稻之移植約在早稻後二十日、然此移植期是否為最適宜、應由試驗證明之、（二）小麥與冬季作物、間作試驗、本省各縣於水稻收穫後、耕種冬作、時常有以小麥與油菜及其他豆科作物、互相間作、一季內既可收穫二種作物、又可調節地力、法至善也、惟間作較單作、是否有利、及如何間作、為更有利、此亦應加以試驗、而決定也、

（丙）關於研究事項、現暫舉辦米稻研究、米稻即不稔稻、桿高碩壯、不孕率特高、成熟極晚、常不及成熟、即被刈去、影響產量頗巨、農民多謂係米粒下秧所致、此說之不當、不攻自破、蓋雜交育種者、常以米粒下種、亦未嘗發生不稔之現象也、茲擬加以詳細研究、決定其發生之原因、俾便設法防止、

（丁）關於推廣事項、仍本二十五年度計劃繼續進行、

## 浙贛滬杭甬路 聯合車站確定
### 路軌工程已開始進行 已確定城站為聯合站

（杭訊）上海至廣州聯運通車、決定於十一月一日起開駛、以利滬浙贛湘粵等各省市行旅、茲悉浙贛鐵路與滬杭甬鐵路接軌工程、現正積極開始進行、聯合車站問題、最近始經兩路當局商洽結果、已確定為城站、擬增加設備及加鋪停車軌道、為城站上下至候潮門浙贛鐵路建築之總站、則作為貨棧、土方工程、現已動工云、

## 各地通訊

### 鎮江

▲運河禁倒垃圾　省會警察局頃奉民建兩廳會令、以省會段運河疏浚工程、歷經困難、拆屋千餘間、費款六萬餘元、甫告完成、惟沿河兩岸居民、仍將煤渣垃圾任意傾倒河內、若不加以禁止、非特疏浚前功盡棄、且與衛生及市容均有關係、合行令由該局布告嚴行禁止外、昨特佈告週知、以保已浚河身、而重公共衛生、

▲分發秋季捐照　江蘇省建廳公路管理處、本年秋季捐照、轉瞬即屆換發之期、昨特分發各縣汽車捐牌照、令飭提前依照手續分發、以資識別、而免淆混、

### 平湖

▲沙田分戶清丈　平湖縣自去年六月接收清理杭嘉屬沙田官產事務所第二辦事處後、即委派登記員繼續辦理、如佃領省照及杳明城廟官產承租事宜、均經布告陳報、現全縣土地登記已辦理結束、對於各鄉鎮之沙田坵戶部分、將繼續辦理、特擬訂沙田分戶清丈辦法、呈奉省核示、俟呈准後、即將於短期內舉辦、以完成省令整個清丈計劃云、

### 桐鄉

▲辦理婢女登記　桐鄉縣政府、特出示佈告、以本年六月十日起至十月二十日止、為辦理婢女登記期間、凡在此調查期內、蓄婢者應向當地鄉鎮公所申請登記、婢女亦得自行申請、蓄婢者如逾期不報、查出後嚴予處分、登記以後必由司法處處理解放、張縣長以此等婢女解放後之出路、特籌劃組辦婢女生產工廠云、

### 南通

▲法院偵訊土訟　本縣地方法院檢察處、昨由劉首席傳集土訟楊燮鈞等開庭偵訊、計到本案關係人黃鳳鳴、（楊燮鈞未到）本縣律師公會代表邵治、徐澄、梁朱明等三人、首由律會代表到案、對本案舉發經過、陳述甚詳、問官命黃當庭指出黃自辦案件、律會代表以楊充任書記、未曾轉報登記、紛請將楊拘案偵訊、

▲商界各業會議　本縣商會、昨日（十二）召開各業代表聯席會議、計到梁綬珊、吳蒙階等三十餘人、吳續咸主席、議決對本商業初中添辦高中、需費甚鉅、擬請本會募款補助、當經綢布業自動認捐五百元、煤油燭皂四百元、紗業五百元、典業四百元、雜貨紙業五百元、縣布業五百元、其他各業俟後再確定認捐數目、

### 江都

▲匪徒連刧三家　縣屬邵伯鄉家莊鄉民孫慶福家、前夜被匪徒六人、徒手刧去銀洋數十元、衣服五六十件、復折入隔壁孫慶豐牙行內、刦去現洋二十餘元、並跳登丁浩三客船、刦去二百餘元、事後經該鄉一保保長王兆豐、報經水警隊轉報來縣、馬縣長據報後、以該匪等既無槍械、而徒手竟敢連刦三家、足徵該管警隊防務廢弛、實屬疎于職責、昨特令飭該警等、限于七日內破獲、否則從重議處云、

▲電慰抗敵將士　本邑縣黨部、縣農會及總工會等、因日軍在華北逞橫、違約、攻我盧溝橋、犯我宛平、全國憤慨、幸我軍忠勇衛國、予以迎頭痛擊、作壯烈犧牲、凡我民衆、不勝悲奮、昨特通電北平二十九軍司令部、慰勞全體將士、務望堅決守土、為國效命、殺敵致果、

### 無錫

▲競選區域代表　國民大會江蘇省代表複選、定本月二十二日舉行、二區選舉事務所、已分令各縣如期投票、本邑等八縣投票場所、業經核定、監察管理等員、亦已派定、惟自由職業團體、則用通訊投票、遞寄鎮江省選舉事務所、近日本縣對於選舉工作、積極籌備、候選人競選、亦非常活躍、二區八縣、應產生區域代表名額為六人、而競選者尤以無錫之蔡培、宋泳蓀兩人、最為劇烈、並紛登各報廣告、自相吹噓、此外如吳縣朱慶會、吳聞天、江陰祝兆奎、常熟瞿良士、張道行、吳江王祖壎、曹荣、武進馬元放等八人、亦在競選中、聞本邑農會方面競選比較平靜、現專署方面已派副官閔駿基赴省領取選舉票、分發各縣應用、又遼寧吉林黑龍江熱河東北四省旅居蘇省之人民選舉、省令指定在無錫淮陰兩縣為投票場所、投票日期、亦定本月二十二日上午八時起至下午五時止、本縣投票場所、設於社橋頭省立教育學院、


**口久咳易成癆**

多咳則傷肺、日久易成癆、因癆而致命者、不可勝數、惟治癆必愈之藥、迄今外國醫藥、先進尚無發明、現祗唐拾義醫師發明之久咳丸、經驗數十年、服後直接有革咳除痰之力、間接有保肺防癆之功、故得社會公認、確爲根治咳之特效藥、患咳諸君一試便知、（每瓶一元二角）上海廣西路角父子大藥廠、世界各埠均有經售

**長安公墓**

墓址　上海閔滬長途汽車路長安站便是

○水陸交通　○土地高燥　○深不見水　○運柩便利　○章程函索即奉
○穴基丈二每穴價目洋四十元　○長八尺闊　○孩穴價目洋二十元　○停柩殯所　○不取分文　○堅固美觀　○代築碑墳　○立案完備　○永久保管

據本公墓已蒙各界認穴繳款及委託代辦工程等一切事務請與本公墓事務所接洽再由董事長暨會計董事簽名蓋章爲憑否則無效又一應葬戶需要業經添購地畝擴充墓穴特此附啟

事務所　法租界八仙橋天主堂街七九號興業里　電話八三一一七

**陸慶燕針科**

精治男婦內外雜症　中風不語　小兒百病　風濕癱瘓
診所法界八仙橋西首福德里五號　寓小南門口五九原址
午前九時至十二時分　門診一元四角　出診六元八元十元　候診　電話八四四九〇

# 教育與體育

## 世界語者協會昨開 世界語五十週年紀念會
### 到代表五百餘人多用世界語致詞 討論組織中國世界語協會等要案

本年爲世界語五十週年紀念、上海世界語協會、特於昨日下午四時、假虞洽卿路甯波同鄉會、舉行五十週紀念會慶祝、並商討組織中國世界語協會事宜、各方代表均用世界語演講、爲本市鮮有之集會、探誌詳情如下、

▲到會各地代表　昨日到會代表普遍全國各地、計有上海世界語者協會樂嘉煊、朱文英、暨南世界語學會溫文耀、莊立章、量才世界語學會葛曙海北平世界語學會及西京世界語學會韋倫、廣州世界語學會廣州世界語師範講習所、寰球世界語學會廣州分會樂嘉煊、武大世界語學會朱祖仁、天津世界語學會李文濤、浦東安乙世界語班劉開基、香港世界語學會王仁、紹興世界語學會龐祝如、常州世界語研究會蔣正年、及各界來賓暨世界語研究者五百餘人、由樂嘉煊任主席、

▲大會秩序　大會秩序、下午二時至四時、㊀唱希望歌、㊁主席致開會詞、㊂宣讀賀函、㊃演說、㊄攝影、四時至六時表演遊藝、節目有熱血、流民三千萬、青年航空員、口琴、雙簧、晚七時至九時聚餐、並開代表會議、

▲主席報告　開會後、首由主席致開會詞、略謂、本日爲上海世界語者協會發起舉行世界語五十週年紀念大會、蒙各地代表來賓涖臨、至爲感謝、茲欲報告者、本日慶祝大會意義有二、㊀、際此世界語五十週紀念、世界各國均有盛大慶祝、吾國當不後人、㊁世運在華有三十餘年歷史、在此時期、各地雖有世界語會組織、惟時至今日均不存在、故本日將再討論有全國性之組織、卽中國世界語協會事宜云云、

▲代表報告來賓演說　開會詞畢、卽宣讀該地學會來電、再由各地代表分別詳細報告各該地世界語研究情形、昨日演說有德國藝術研究院華當生Wafson及尤錫嘉、諸文光、趙惠元等相繼致詞、北平世界語者姚明仁、並報告中國世界語情形、略謂、世界語非政治上或學問上所獨有性質、爲人類需要上必需東西、以前因不懂世界語而戴有色眼鏡者、遂目爲亂黨、予以摧殘、我國當時在上海講習世界語、地址地南京路五七四號、與同盟會同一會址、後卽他遷、世界語進學校以江蘇第二師範開始、而於民三年教部始規定世界語爲中校選科、民四北平分會成立後、以爲不識者任意詆毀、致無如何發展云云、詞畢、卽攝影、繼卽舉行遊藝、至六時完畢、旋卽舉行各地代表聚餐、及接開各地代表會議、討論組織中國全國世界語協會案、當決定組織籌備委員會從事推進云、

## 中學生農村服務工作綱要
### ▲蘇省新運會令各縣遵照

江蘇省新運會、頃奉總會通告、略以准中央民訓部函云、本部爲利用暑期充分發展學生農村服務之旨趣起見、特訂中等以上學校學生暑期農村服務工作綱要一種、函請轉飭協同進行、到會、准此、查中學暑期農村服務、前經通告相機辦理在案、茲查該部所訂工作綱要、與本會意志相同、自應協同進行、仰各縣會一體遵照、

## 波蘭將開數學會議
### —邀請周紹濂氏參加—

波蘭素以數學見長於世界、中波文化協會會員山東大學數學系主任 周紹濂博士曾撰「平面閉合閘集之問題」一論文、登載波蘭名雜誌「數學原理」(Fundameu Mathemabice)中、該雜誌用法、德、英、意四國文字發表、流傳極廣、國人之研究數學論文載於該項雜誌者、猶係創舉、現波蘭定於九月念九日至十月三日在京城華沙舉行第三次數學會議、邀請國內外學者參加、提出論文相與觀摩、我國周君接有請柬在被邀之列、此不唯學術上之榮譽、且亦爲聯絡波蘭學術界之好機會、聞周君已決定提出「點形集之某種特性」二論文、在大會宣讀、惟以來往旅費、周君未克全部担負、刻正由中波文化協會代爲商請中央教育機關補助經費、俾其成行云、

## 社會局令各校購備 行動哲學與軍國
### ▲集蔣委員長言論而成

上海市社會局訓令各中小學云、案准南京拔提書店函略稱、近今編印之行動哲學與軍國一書、係彙集蔣委員長歷次言論精粹所蓁成、徇爲復興民族之文獻、請爲採購頒發所屬、俾作自修與勵屬之座銘等情、據此合行令仰該校逕向該書店採購爲要、此令、

## 教部勞作講習會已開課

教育部爲改進初級中學勞作教育起見、於去年暑假指定上海 美術專科學校及上海中華職業學校共同辦理 初級中學勞作科教員暑期講習會、召集蘇浙皖贛閩京滬七省市勞作教員來會聽講、並實習以增進各該教員之專科知識技能、該會業於昨日下午三時在上海美專藝海堂舉行始業式、到教育部代表顧兆麐、督學主任劉海粟、賈觀仁、(王懷冰代)謝海燕、陸厚仁、講師姜丹書、孫一青、何明齊、倪祝華、王隱秋、實習指導馬育麟、朱允松、傅伯良、王呂端、龔穢達、陳聞新等、來賓何清儒、及全體學員一百餘人、由劉海粟主席致開會詞、繼由顧督學訓詞、王代主任陸主任何姜孫倪王諸講師、分別致詞、闡述勞作教育之意義及價值、來賓何清儒演說、並由教務處鄒克昌報告、典禮非常隆重、該會業於今日正式開課、午前七時至九時半講授、九時半至十一時半、下午三時至五時、實習各學員研究興趣極爲濃厚云、(査十二日各報所載開學消息、係傳聞失實、特此更正)

## 西區公學闢臨時運動場

工部局董事會昨日(十四日)開會時、議決准如該局財務委員會所擬、將靜安寺路與大西路交接處之空地一方(面積六畝左右)、撥歸局立之西區公學、作爲臨時運動場、但將來該處如有他項用途、得隨時收回、至於原擬接收該校北面空地(現在爲英國駐軍所用)之計畫、目前暫不討論、

## 上海暑期補校 新聞科定下週開學

卡德路六十一號 上海暑期補習學校新聞科、課程完備、予有志選習新聞學科者以良好補習之機會、日來報名者異常踴躍、聞該科已定下星期一(十九日)正式上課、聞該科尚有餘額、報名者從速、又該校外國語文科英法德日文各組、已開始上課、有志補習者、尚可報名入學云、

## 校訊

▲民國中學　威海衛路民國中小學原名民國女子工藝學校、歷史悠久、辦理完善、下學期起大加擴充、減收學費、初中一年級僅十八元、現將全部校舍油漆一新、該校對於幼稚園之設施亦甚注重、頗得家長之信仰、茲悉該校第一次招生日期定於七月十八日、每日前往報名者甚爲踴躍云、

▲滬北中學　虬江路滬北中小學男女兩部學生已逾千人、年來校務進展迅速、最近對於學校設備、除購置無線電播音機外、並添置新式電影機一座、價值三百餘元、以便開映該校平時自攝之教育電影、以及學校設備等、查此項設備、本市各中等學校尚屬僅見、又悉、該校中小學暨幼稚園、定於七月十八日招考新生、十七日下午五時截止報名、欲往投考者可直接至該校辦理入學手續、

▲道中女中　愛文義路道中女中爲利用暑期實施補習教育起見、特於慶祝市府十週紀念聲中、開辦第十五屆暑期學校、所聘教員、均爲熱心飽學之士、來學者達二百餘人、並聞該校於每星期六午後舉行課外活動、如同樂會演講會遠足會夕陽會名人演講會等、俾學生除獲得切當學識外、並有種種娛樂、至該校秋季入學試期、定八月一日、遠道者得隨到隨考、日來索章報名者、頗形踴躍云、

▲東南高職　褚民誼郭琦元等創辦之東南高級職業學校、全部校舍、正在建造或裝修中、近復訂購大批儀器、圖書標本、預計開學後、一切足敷應用、現在分設藥劑、獲士、應用化學、土木工程、農村教育五科、日來報名投考者、非常踴躍、今日爲第一次考期、考試地點、在南市滬軍營第二院、由郭校長主考、教職員監考、聞該校注重實用、出路有把握、仍繼續招生、第二次考期爲八月十五日云、

▲國華中學　本埠戈登路國華中學、下學期所請教員、悉爲專任負教導全責、並聘生活指導、俾學生課外活動有所遵循、且管理力主嚴格、添設體育器械、以資鍛鍊、日前第一次招考、所有錄取新生、已分別致函各該家長、並定本月三十日、舉行續考一考、有志入學者、幸勿失諸交臂、

## 本屆回國留學生 寰球會開始登記

日昨昌興公司郵船亞細亞皇后輪進口、載有由歐美回國王文才等十餘人、各生抵埠後、會向寰球中國學生會總幹事朱少屏處報告學歷及旅況等情、茲將各該生姓名籍貫及學歷等、探錄於左、凡欲知各生通信地址者、可函該會詢問、茲將姓名、籍貫、留學國別、學歷、學科等分敘如下、

王文才、湖北、美、奧明大學肄業、教育、方光斗、山東、美、亞司力大學科學學士著利大學研究院神學學士、社會科學、毛禮銳、江西、美、密歇根大學教育碩士、教育、馬大浦、安徽、美、明尼蘇達大學科學碩士、林學、陳棋、浙江、美、哥倫比亞大學研究員、教育、童元羲、江蘇美、康乃爾大學土木工程碩士、水利及市政衛生、黃冀光、廣東、美、華盛敦機械工程學士、機械工程、張爲珂、江蘇、美、密歇根大學經濟學碩士、經濟學、彭樂善、湖北、美、奧朋神學院神學學士、社會學、孫令銜、江蘇、美、康乃爾大學哲學博士、化學工程、謝西孟、四川、美、密歇根大學碩士倫比亞大學碩士數理統計經濟統計、潘鐘秀、江蘇、美、密歇根大學土木工程碩士、遂道鐵路及公路、顏撲生、江蘇、美、西點陸軍大學科學學士、軍事、張靑蓮、江蘇、德、柏林大學哲學博士、無機及物理化學、

## 市教育會職介所代徵人才

上海市教育會職業介紹所、茲受本市學校託代徵求小學體育男教員一人、體育女教員一人、高年級級任一人、(男女均可)低年級音樂女教員一人、凡自問有上項教員之資格、而願担任是項職務者可向南市大吉路二〇〇號或閘北虬江路五 八七號該所辦事處登記云、

## 瑞典選手創 競走新紀錄兩個

中央社丹麥京城十三日哈瓦斯電 瑞典競走選手密卡而遜、頃以十二分卅四秒一之時間、打破三千公尺競走世界紀錄、(舊紀錄係十二分五十三秒八)又以念一分十四秒之時間、打破五千公尺競走世界紀錄、(舊紀錄爲念一分四十一秒九、上月密卡而遜業以二十一分十五秒半、造成新紀錄、茲又加以打破)

## 拳擊家法爾將赴美

海通社十三日倫敦電 英國運動經理人赫爾斯、請求高等法院、阻止英國重量級拳擊錦標法爾在與史墨林比賽以前、與美國之喬易士舉行比賽、法院業已依據法理、加以拒絕、蓋法爾與史墨林比賽之合同、並未列入條款、規定法爾與史墨林比賽以前、不得舉行其他比賽也、據法院內宣讀史墨林之聲明、渠願履行合同、於九月中旬、與法爾舉行比賽、又謂、美國運動經理人、曾向渠建議、與喬易士舉行比賽、但渠(史墨林)以爲不能接受其條件云、英國拳擊委員會之報告、亦經宣讀、內稱、拳擊家於兩次比賽之間、必須休息六個月至八個月云、據稱、法爾將於明日趁輪赴美、準備與喬路易士比賽云、

## 蘇聯行體育大檢閱
### 眞理報有評論

塔斯社七月十三日莫斯科電 按年舉行的體育大檢閱、昨在莫斯科紅方場舉行、極盡空前盛況、眞理報撰文題曰、「青年的强健及愛國精神大示威」、內稱、「此次檢閱爲蘇聯體育發展的最高成就、鮮明表現吾國擁有如何優秀幹練而又健康的靑年、方努力從事列甯斯達林的偉業、方忠忱服務其祖國、昨日紅場的示威比任何數字更能充分說明吾國成長如何迅速、吾國擁有如何無窮盡的天才、過去在斯達林主義憲法旗下的一年、乃全蘇億兆人民進一步發展的一年、此次大檢閱、尤能表明此點」云云、

## 草網甲乙組賽昨日結果

上海草地網球甲乙組聯賽、昨日各場結果如下、

▲甲組

南草地　勝　斜橋會　十比五

▲乙組

瑞士會　勝　凱瑞會　十三比二
南草地　勝　葡商會　十一比四
德國會　勝　北草地　八比七
日本會　勝　俄僑隊　十三比二
初級甲　勝　西捕隊　八比七
自來水　勝　初級乙　十一比四

## 美麗盃雙打賽 昨提前開始
### ▲卡史組淘汰沈汪組 ▲單打張唐入第四週

康悌會網球單打錦標賽、昨日下午五時半起共賽兩場、結果張定釗、唐寶嘉俱以直落二淘汰陳亦羅民專、該會雙打錦標賽、原定今日揭幕、嗣因卡遜史規亞對沈美鎭汪樹滋一場、要求提前舉行、故昨日下午五時三刻、先行比賽、結果卡遜史規亞組以二比〇獲勝、至今日秩序中、以單打賽福勃斯對韋鎭興一鎭最爲精彩、福係種子球員、而韋則爲最有希望之後起之秀、屆時賽來、未卜鹿死誰手也、茲將昨賽單雙打戰情誌后、

### 單打

張定釗勝陳亦

張定釗對陳亦、雙方實力頗平衡、賽來工力悉敵、第一盤陳擊勢驚人、連連抽擊、屢建奇功、卽連勝兩局、張力起反抗、每出奇制勝、立報顏色、打成各二平手、陳亦沉着應戰、頗有力之長抽、又以三比二佔先、張定釗小心翼翼、不敢馬虎、又打成各三和局、此時陳亦打來出神入化、每出一球、使張無法招架、以四比三再度領先、至此張定釗奮發有爲、表演精彩、長抽短擊、使陳一籌莫展、連下三局、於頹勢中反反以六—四勝首盤、第二盤、開始時張仍聲勢淘淘、以一比〇前導、陳窮力抵抗、追成一比一、嗣後盡是張定釗之天下、第二局張勝來甚易、惟第三局亦會有良好表演、得點機會甚多、然仍被張追出獲勝、此後陳亦知大勢已去、雖挽狂瀾、被張從容再下三局、結果張又以六—一告勝、總結果二對〇、張定釗淘汰唐寶嘉、晉入第四週、將與今日胡安之勝者爭複賽權、

張定釗 (六—四 六—一) 陳亦

唐寶嘉克羅民專

唐寶嘉對羅民專兩人是雙打賽老搭擋、對於單打賽、極少有機會遇到、昨賽賽來雙方比數接近、競爭甚烈、第一盤羅民專先施左手之猛抽、輕取首局、唐寶嘉不甘示弱、左右逢源、連下兩局、反以二比一佔先、此時羅曾有一度振作、無奈唐連獲三局、盡力招架、使羅無從下手、又被唐連勝三局、比數爲五比一、再下一局、卽可取勝首盤、但羅小心應付、果見轉勢、連連猛有力之抽擊、唐束手無策、羅得以連勝兩局、(五比三)然鬧賽時失分太多、結果唐賴角球、以六比三勝第一盤、第二盤羅仍先發制人、以一比〇佔先、唐實嘉努力對付、以二比一超出、羅民專再起奇兵、成各二平手、此後唐實嘉打來得心應手、左右抽擊、有力之高壓、每下均使羅無法應付、轉瞬間以六比二再勝第二盤、總結果直落二、羅民專被淘汰、唐與卡遜將於十九日爭奪複賽權、

唐寶嘉 (六—三 六—二) 羅民專

### 雙打

卡史組勝沈汪組

卡遜史規亞對沈美鎭汪樹滋之雙打賽、原定今日交鋒、嗣因雙方要求、提前於昨日舉行、卡史係上屆錦標、沈汪當非其敵、第一盤沈汪尚能抵禦、卡遜雖連連以猛有力之抽擊、然沈美鎭之沉着應付、及上網攔殺、頗見老到、汪樹滋之開球、亦頗有力、故卡遜有驚人之成績、惟美中不足者、史規亞稍見柔弱也、開賽後果然卡史聯絡進攻、聲勢赫赫、沈汪盡力招架、已見十分吃力、然尚能獲勝三局、確非易易、結果卡史組以六比三取勝第一盤、第二盤卡史賽來更得心應手、全盤沈汪全在卡史控制之下、雖有回手之機會、僅在第三局取勝一局、其餘全是卡史威勢、結果卡史又以六比一告勝、總結果二對〇卡史組淘汰沈汪組、

卡遜 史規亞 (六—三 六—一) 沈美鎭 汪樹滋

### 今日秩序

▲單打

胡旭光　對　安德律生　四時一刻
福勃斯　對　韋鎭興　四時半
勃利依　對　馬安權　五時半

▲雙打

余田光 劉德麟　對　仙納 卡那凡洛　五時半
何家鎏 陳亦　對　漢斐爾 史莫克　五時半

### 雙打第一週秩序排定

▲十六日(星期五)

王澤鑫 顧德奎　對　格林 勃利依　五時半

▲十七日(星期六)

劉世元 蒯世京　對　馬棱律 愛弗來　五時
蔡國基 韋鎭興　對　史密斯 沙利文　五時
胡旭光 李國瑙　對　古尼棱 斯特朋諾夫　五時

▲十八日(星期日)

董君培 張振儒　對　鮑耶 威卡　四時
羅民專 陶庭耀　對　韓尼 伊亞斯　五時
馬安權 周冠軍　對　福勃斯 康納羅　五時

▲十九日(星期一)

蔡惠堂 施棣生　對　討士 培希爾　五時半

## 其美盃小球賽參加踴躍

本市市政府其美路平民村所舉辦之其美盃小球錦標賽、自開始報名以來、該村附近各小球隊之前往報名參加及索章者、異常踴躍、該村此次盃賽暫擬分三組、計設錦標四個、如參加之隊數過多、則組數亦將增多、現該村體育部正加工裝修球場設備、聞報名期爲本月十八日截止、凡本市各業餘小球隊之欲參加該盃競賽者報名從速、過期概不通融云、

## 晚霞乒乓隊個人賽展期

本市晚霞乒乓隊主辦之第六次隊員錦標賽、原定本月十七日開賽、茲因隊員大半參加本市乒乓聯合會第五屆聯合杯競賽、勢難兼顧、故決定展延至八月中旬舉行、凡屬該隊新舊隊員、在展期中仍可報名參加、該隊近添置新標準乒乓檯、業於前日開放、際此炎夏溽暑各隊員仍日夜苦練頗勤云、

## 上海市商界巡禮 (四)
### 銀行業

崔思治編

(三)個別的調查

二、中國銀行

▲簡史　中國銀行是由前淸的大淸銀行改設的、民國元年二月五日開業、總行設於北平、各省各都會均有分支行、政府給予代理國庫與發行鈔票的特權、民國六年之前、總裁副總裁、均由政府任命、在民國六年的時候、修改條例之後、招足商股一千萬元、乃改定總裁副總裁由股東大會選出之董事會推舉、民國七年三月、第一屆董事會成立、民國十七年冬、總管理處遷至上海、改訂條例、專營國際匯兌、是年十月二十六日、國民政府特許爲國際匯兌銀行、並增加官股五百萬元、規定董事十五人、內官股代表三人、張公權被推爲總經理、十九年張公權考察歸來、改良會計、添設國外信託諸部、匯兌業務亦加擴充、二十年、設倫敦經理處、念四年、財政部修改中行條例、又加官股一千五百萬元、合計四千萬元、增董事爲二十一人、監察九人、由董事會統理行務、指定宋子文爲董事長、宋漢章爲總經理、並增加儲蓄部、基金五百萬元、同年十一月三日、財部改革幣制後、特定中行之紙幣爲國幣、二十五年、設紐約經理處、及新加坡分行、

▲組織　總管理處、董事長、宋子文、常務董事、宋漢章、葉琢、錢永銘、王寶崙、馮耿光、陳輝德、董、孔祥熙、席德懋、胡筠、宋子良、杜鏞、貝鼎昌、李銘、張嘉璈、徐陳冕、卞壽孫、榮宗敬、周作民、周亮、貝祖詒、監察人、盧學溥、李覺、趙季言、王延松、張文煥、顧貽貞、薛敏老、總經理、宋漢章、總稽核、汪振聲、副總稽核、霍寶樹、總祕書、戴志騫、祕書、董季逸、楊耀基、總賬室主任、程承邁、人事室主任、林[illegible]、經濟研究室主任、張禍遲、副、黃憲儒、調查課課長、祝卿辰、券務課課長程良楷、股務課課長、鄭學韶、建築課課長陸謙受、總務課課長、林肆、上海分行經理、貝祖詒、副經理、馮仲卿、居益鋐、程慕顥、席頌平、經潤石、史鰲、潘久芬、蔡承新、儲蓄部經監、卞仲彿、國外部副經理、陳長桐、信託部副經理、余英傑、夏屏方、

職員總數、二千三百人、國內分支行辦事處及通匯地點、共計六百八十九處、其重要者如下、南京、上海、松江、蘇州、無錫、常熟、鎭江、揚州、杭州、甯波、紹興、嘉興、南通、新浦鎭、溫州、蘭谿、屯溪、蚌埠、南昌、漢口、長沙、蕪湖、成都、天津、北平、石家莊、鄭州、重慶、西安、青島、濟南、烟台、太原、廈門、福州、泉州、香港、廣州、汕頭、梧州、張家口、歸綏、蘭州、甯夏、瀋陽、錦縣、營口、大連、長春、哈爾濱、龍江、吉林、安東、開原、公主嶺、山城鎭、

國外分行、英吉利、倫敦—倫敦經理處、日本大阪—大阪分行、美利堅、紐約—紐約經理處、海峽殖民地、新嘉坡—新嘉坡分行、

資金、四千萬元、公積金、二百五十四萬六千一百五十元六角二分、儲蓄部基金、五百萬元、儲蓄部存款、八千五百六十九萬九千二百十一元二角一分、儲蓄部放款、五千七百二十三萬六千三百〇五元〇六分、

## 人事顧問

上海市職業指導所編　地址:上海愛麥虞限路四十五號

### 升學

▼余芳庭君問

茲有數題請敎、乞載於民報爲荷、

㊀舊時學校出身考試謀爲何事最適當

㊁經讀英文一年、欲求自修、是否可能?宜何種書冊?

㊂函投學校之中、何校較優?

▼張雄飛先生答

㊀不知所云、

㊁可能、可讀商務或中華發行之英文週刊、

㊂商務所辦函授學校頗佳、

### 人才待聘

某君、男性、年二十歲、湖南人、上海新華藝專畢業、能中西畫、及繪圖表格、外表魁偉、

某君、男性、年二十二歲、浙江硤石人、浙江海鹽興武中學畢業、能知無線電常識、有保證、外表誠樸、體格尙健、

某君、男性、年念九歲、江蘇吳縣人、上海持志大學畢業、會任某報館編輯、外表整齊、


四明銀行　年十三已設創

資本四百萬元

業務部　辦理各種存款放款匯兌及一切銀行業務

儲蓄部　辦理各種定期活期及另整儲蓄存款團體教育儲金

信託部　辦理各種信託存款代理水火保險出租房地產保管箱及一切信託業務

(總行)北京路二四〇號電話一五五〇三—五
(本埠分行)南京路　南市　靜安寺路　西門　城內
(外埠分行)南京　漢口　甯波　杭州　蘇州　紹興
(辦事處)下關　甯波靈橋門　甯波鼓樓

上海市銀行業同業公會會員銀行

最近財政部撥增鉅額官股

浙江實業銀行 ▲儲蓄處▼

活期存款
滿國幣一元卽可開戶存額可達五千元隨時存取自由便利利息優待自年息四厘起至五厘五毫
詳細存款規則備索

▲上海總行　現因漢口路一五九號原址建築新廈還至福州路一二三號漢密爾登大廈電話一八〇五〇
▲上海虹口分行　百老匯路一四七號電話四二六〇〇
▲漢口分行　湖北街電話二一七二三
▲杭州分行　保佑坊電話三三四四

天壽堂藥行
海狗賜健腎丸
治男子腎虧腰痛夜尿第一
中外各埠均有代理
總行香港德輔道中　分行廣州市十八甫

姑嫂丸
治婦女經病赤白不育

上海代理處　唐拾義藥廠　濟華堂藥房　先施公司　大陸公司　太和藥房　公達藥房
無錫代理　推官牌樓、誠昌貿易所

亞林沙而

本品含「可利所兒」CRESOL百分之五十以上、適合中華藥典規定標準、爲國產唯一消毒專劑、凡洗面浴身、水中放入少許、可防治一切皮膚病・乃衛生日用要品・
五洲藥房發行
各處藥房均售

# 各團體 組援助抗敵將士會
## 昨開各團體聯席會議決 推定籌委積極籌備成立

本市各團體、鑒於日本無端尋釁、幸賴我忠勇將士、奮勇抗戰、捍衛國疆、殊堪感奮、特於昨日下午四時、在市商會、舉行各團體援助抗敵將士聯席會議、決議組織上海市各團體援助抗敵將士委員會、當場推定籌備委員、積極籌備成立、並先電平慰勞前方將士、茲分誌各情如次、

▲到會代表 出席團體計地方協會徐采丞王揆生、總工會邵虛白、市婦女會林克聰、第一特區市民聯合會劉仲英張一塵余耀球、百貨商店業同業公會張文魁、西顏料業工會許吉安、納稅華人會汪曼雲、嘉定同鄉會俞傳鼎張天百、國藥業公會費永祚、新法洗染業公會羅正、檀香桂圓業公會丘良玉、人力車工會馮美學秦鎰等、百餘團體代表一百五十餘人、公推鄔鯊奎張天百葉家興爲主席團、

▲主席報告 首由主席鄔鯊奎報告、略謂、暴日此次背信棄約、攻我盧溝橋、犯我宛平、幸賴我忠勇之念九軍將士、嚴守疆土、捍衛國家、殊堪感奮、我人身在後方、應給前方將士精神激勵外、對於物質之援助、刻不容緩、前方如所需要及辦不到之物品、我們應極力援助、以盡國民天職云、

▲議決各案 繼即開始討論各案如下、（一）組織上海市各團體援助抗敵將士委員會案、（議決）通過、（二）推舉籌備委員案、（議決）推市商會、地方協會、市農會、市教育會、婦女會、銀行公會、錢業公會、律師公會、會計師公會、總工會、第一特區市民聯合會、第二特區市民聯合會、滬南區市民聯合會、大學聯合會、中國文化建設協會等十五團體爲籌備委員、（三）成立大會、何日舉行案、（議決）最短期內、由市商會召集舉行、（四）起草組織大綱案、（議決）推律師公會、第一特區市民聯合會起草、（五）電慰抗敵將士案、（議決）通過、（六）發表宣言案、（議決）推市商會起草、（七）推員向各團體接洽、以資一致行動案、（議決）推鄔鯊奎汪曼雲向各團體接洽、

▲電平慰勞 北平宋委員長、馮主席、劉主席、秦市長、暨二十九軍全體將士公鑒、此次暴日尋釁、舉國共憤、存心侵略、陰謀顯然、幸賴貴軍將士、沈着應戰、努力殺敵、保疆衛國、同深感奮、尙希繼續抗禦、殲彼倭虜、拯我危亡、本市各團體誓爲後盾、謹電慰勞、敬希垂察、上海市各團體援助抗敵將士聯席會議叩寒、

# 中國佛教會 忠告日本佛教徒
### 偉大民族決非武力所能屈服 希望放獅子吼促醒黷武迷夢

中國佛教會、自華北戰事發生後、以分屬國民、無間僧俗、故極爲關切、昨日該會在赫德路覺園、召集第八屆第三次執監聯席會議、即席發表告日本佛教徒書、原文如下、

### 告日本佛教徒

親愛的兄弟姊妹們、我們同生活在釋迦牟尼如來同體大悲的教義之下、在地域上我們雖有國界的分別、在精神上、我們無異於家人父子、到目前、眼看到兩大民族、陷入生死存亡的緊要關頭、省察到我們佛教徒應負的責任、我們不能不代表中華民國全國佛教徒、向你們作這次忠懇的勸告、

**九一八到今天** 我們兩大民族中間、擺着一串血腥的事實、這些事實、破壞了我們千餘年來的友誼、破壞了我們文化的關係、破壞了東亞的和平、破壞了世界的和平、在我們中間、造成了一座憤怒的火山、一片仇恨的大海、這是貴國少數軍人所發動的、不可挽回的浩刧、而使貴國人民負担了不可推諉的責任、

**敝國在物質上** 雖然已經受了不可勝計的損失、但是你們應記住、四萬萬七千萬的人民、四千多年的文化、像這樣一個偉大的民族、決不是他人武力所能屈服的、同時你們應當看清你們自己這幾年來所受的影響、軍備不斷地的擴張、造成大衆生活之不安、社會經濟之恐慌、民族道德文化之損失、尤其是最可痛心的、一批一批的純潔青年、受黷武主義的麻醉、被派遣

**到我們的領土** 來、以瘋狂的態、執行所謂『光榮的使命』、我們佛教徒、知道世界一切是受因果律的支配、你們現在所種如此的因、我們不忍想像你們將來應受如何的果、近日盧溝橋事件、固然又是貴國軍人執迷不悟的盲動、但想不到貴國人民、竟會舉國若狂、一致的表示擁護贊助、

**這種盲從舉動** 逼迫敝國人民、不能不放棄最後的容忍、事實發展、必然地會使人數遭逢空前的危難、而貴國亦將不可避免因果律的支配、在這千鈞一髮之時、應當講到我們佛教徒的責任、尤其是貴國佛教徒的責任、貴國佛教徒、佔全國人口之大多數、在社會上居

**很重要的地位** 我國相信你們、能够在時局上做一部份挽救的工作、貴國佛教徒以研究佛學名於當時、自能本所學我佛慈悲救時之精神、見諸實行、我們誠懇的希望你們、抱自覺覺他的志願、放獅子吼、出大雷音、喚一般迷信黷武之主義者、聯合大衆的力量、制止少數軍人危險的行動、我們等待你們握手、共同致力於國際仇恨、及不平等事件之剷除、以期維護東亞的局面、共同增强世界和平的力量、這不但我國兩大民族之幸、也是全體人類之幸、

**兩日人投刺** 昨日下午三時餘、赫德路四一八號覺園中國佛教會、有兩日人投刺請見、審其名刺、一爲日本東京大谷大學教授、名召畑應順、一爲上海東本願寺別院在田、名岡本堅藏、時該會正在大廳開會、未遑招待、婉詞謝絕、兩日人在園內略事留連、即行返去云、


鉅富良機

第三十七期 航空公路建設獎券

欲致鉅富 可速購券

頭獎廿五萬元

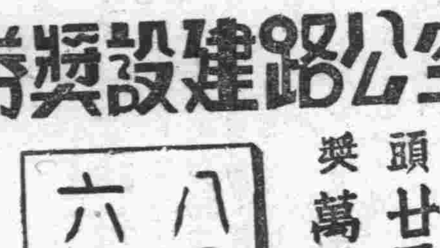


國民政府航空公路建設獎券辦事處發行 上海愛多亞路一八三至九號


## 兩機製麵粉會 防麵粉資敵
### 日內召各省市麵粉廠商開緊急會籌商有效辦法

自盧溝橋事件發生、二十九軍開始抗戰以來、舉國憤慨、全民振奮、敵仇之愾、彌漫宇內、本市「蘇浙皖內地機製麵粉廠工會」、前爲預防竊糧資盜起見、於二週前、即已呈准財部、通令禁止小麥出口、今茲局勢演化愈迫、誠恐猶有不肖奸徒、潛自運銷、特會同「上海市麵粉廠業同業公會」、定期召集各省市麵粉廠商、開緊急會議、討論防止資敵之有效新法、及制止奸徒運銷之嚴厲方法云

麵粉市場、自經實業部限價後、交易清淡、惟邇來現交甚旺、天津及青島幫進胃甚濃、三數日內、由滬上北運之麵粉、數達三十五萬包、本市各粉廠、雖加工趕製、但以原料缺乏、出數不多、以目前情形、所有本市各廠應出現貨、直至本月底爲止、悉已定售一空、現貨市價、約在四元一角二分左右、

## 平滬通車 昨有一列車抵滬
### 數日來中斷後首次通車 載來英美法僑三十餘人 中航公司滬平機未北上

數日以來、因盧溝橋事件關係、滬平聯運通車、祇至天津爲止、昨晨七時四十分、因爲此次事變發生後滬平通車之僅有一次、因在北平至天津途中時生阻礙、故誤點甚多、計載來英美法外僑三十餘人、茲據路局方面消息、昨晨平滬通車已由北平開出、昨晨或可抵滬、至上行車、兩路局雖仍可出售北平聯票、但祇須至天津後、方能決定能否開平、又昨日中國航空公司滬平快機、仍由天津飛出、下午五時許飛抵上海、原定昨日亦有北上飛機、惟臨時停開云、

# 大學聯合會 請各團體募款慰勞
### 致函出席廬山談話會三校長 轉陳中央通盤籌劃全力抗敵

本市各大學聯合會、根據十三日會員大會議決、於二日內捐款五千元、捐助慰勞念九軍將士外、昨特致函出席廬山談話會三校長、就近向最高當局代陳一切、並函各團體、一致發起募款慰勞、茲分錄兩函如次、

▲函三校長 該會函出席廬山談話三校長云、湛恩柏丞槐安校長先生大鑒、敬啓者、暴日挑釁、警報傳來、舉國憤慨、我二十九軍將士、捍衛國家、願與守土共存亡、忠肝義胆、可薄雲天、本會居知識界領袖地位、援助前線、領導後方、均屬責無旁貸、十二日發出專電、鼓勵前方、奮勇殺敵、於十三日召集臨時會員大會、討論實行援助、全體會員一致出席、當經議決、會員各校教職一律捐薪一日、作爲第一批捐款、再由各校先墊五千元之數、即行匯出、以資慰勞、分函滬上各團體、促爲同樣之進行、並函致在廬開會各大學校長、向中央當局陳請通盤籌劃、全力抗敵、毋再中敵人個個擊破之毒計等案、紀錄在卷、茲特檢同紀錄一紙、專函奉達、務請公等、就近轉中央最高當局、代陳一切、時機危迫、不勝欲言、諸希朗照、

▲函各團體 該會昨分函市商會、地方協會、市農會、市教育會、華及各慈善團體救災會云、暴日無端啓釁、華北戰事爆發、我前方將士、保衛國士、浴血抗戰、誓以陣地作墳墓、忠忱毅魄、可感人天、全國同胞、無不激昂憤慨、願作後盾、現在戰事日趨嚴重、慰勞捐助、急待進行、茲經本會召集臨時大會議決、會員各校教職員各捐一日薪金、作爲第一批捐款、匯寄前方、以後按期分募、陸續接濟、素仰貴會愛國熱忱、全國景仰、特函懇貴會、急行發起、募集巨款、慰勞前方、以壯士氣、民衆復興、在此一舉、風雲險惡、時企德音、

## 各方電勗 念九軍守土抗敵

自日本進兵平郊、圍攻宛平以來、全國人士、莫不憤激、紛紛電勗念九軍將士、忠勇抗敵、以盡守土之責、茲彙錄如下、

▲文藝協會 中國文藝協會上海本會、近因暴日進兵平郊、意圖大逞、除定期於七月十六日在大陸商場第六三二號該會會所、舉行緊急理事會議、討論援助辦法外、並於昨日急電宋哲元將軍、加以勗勵、電云、天津市政府轉宋哲元將軍暨念九軍全體將士均鑒、盧溝橋之役、將軍忠勇抵抗、未失寸土、敝會同人、深爲感奮、暴日近復進兵平郊、意圖大逞、敬祈繼續長城抗敵之精神、堅持常爲玉碎之決心、抗戰到底、敝會誓竭全力、爲我公精神及物質上之後援、迫切陳詞、至希鑒納、中國文藝協會上海本會叩寒印、

▲冀同鄉會 盧事純爲敵人有心尋釁、破壞憲政、我國忍辱維護統一、軍士負責守衛國土、忍聽之下、不勝狂歡、望我公勗勉軍士、再接再厲、以殲狡敵、不但我旅滬十餘萬同鄉誓爲後盾、全國國民、亦必傾力相助、除電促政府統籌外、特電垂察、河北旅滬同鄉會叩寒、

▲同濟大學 國立同濟大學、以日人無端在華北啓釁、全校教職員學生、無不敵愾同仇、並以念九軍忠勇抗敵、全國景仰、除由全體教職員捐款約七百元、交由大學聯匯平慰勞、頃並致念九軍全體將士一電、文曰、（北平宋委員長暨念九軍全體將士公鑒、暴日無端尋釁、我忠勇將士奮起周旋、誓死衛國、執事指揮若定、迭摧强敵、聲威所播、寰宇敬仰、尙盼繼續抗戰、保我疆士、全國定爲後盾也、國立同濟大學校長翁之龍同全體教職員學生叩寒）、

▲煤業公會 本市煤業同業公會、於昨日下午三時、在會所舉行七四次執委會議、（議決）明日起、在市場募捐、以供勞軍之用、並電吉星文團長電云、八日上午、殲厥兇醜、丕振英威、全國民衆、一致揚眉、尙祈敘敬、上海市煤業同業公會、全體執監委員、暨全體受訓公民叩、

▲海員黨部 （銜略）執事暨各將士忠勇抗敵、爲民族爭生存、至堪佩慰、仍望堅決守土、本部願率八十萬海員爲後盾、中華海員特別黨部叩寒印、

▲兩路黨部 （銜略）暴日謀我、兇燄日張、宛平尋釁、平津震撼、戰雲彌漫、和平絕望、貴軍盡責守疆、忠勇抗戰、義聲所播、薄海同欽、全國上下、誓爲後盾、尙望殺敵致果、再接再厲、保全領土之完整、爭取民族之光榮、北望燕雲、無任感奮、謹電奉慰、諸維垂察、京滬滬杭甬鐵路特別黨部叩寒、

▲華僑俱樂部 （銜略）暴日犯境、僑胞髮指、公等統率三軍、忠勇殺敵、碧血丹心、光照日月、先電慰勞、再籌實助、深盼不屈不撓、力殲倭寇、本部同人、誓爲後盾、上海華僑俱樂部全體叩、

▲一特市聯 本市第一特區市民聯合會、於昨日下午二時在會所舉行第四次執行委員會、到汪曼雲曹志功葛福田等二十餘人、主席張一塵、經報告會務後、議決各案如下、㈠函請市商會、轉飭有關各同業公會防制需用品、被漢奸偷運出口、㈡慰勞前方抵戰將士、㈢蔣信昭委員提議、運用國民外交、挽救國難、議決交常務委員會云、

▲中華廠聯 中華國產廠商聯合會、亦於昨日舉行全體執監會議、除討論會務外、對華北事件、經決定㈠電知全國會員廠商、甲、一致捐款援助抗敵將士、乙、製造貨品、應盡量注意戰時需要、㈡電勉前線將士

▲政治學會 （銜略）暴日謀躪吾國久矣、邇復預佈詭謀、以我尋失兵爲藉口、攻擊宛平、冀達其豺狼之野心、警報迭傳、髮指眦裂、羣情憤慨、賴我將軍精嫻韜鈐、指揮若定、前線健兒、敵氣同仇、誓死抗戰、卒使倭虜披靡、金甌無損、翹瞻虎帳、曷勝佩慰、詎敵人譎張幻、詐稱撤兵、增援重來、是以近日塞戰數次、情勢前尤爲猛烈、全國已爲貴軍作一致之聲援、伏乞鈞座本城亡與亡之決心、振榆關殺敵之驍勇、繼續抗戰、毋失寸土、以挫兇鋒、而增國光、不勝跂禱之至、

## 我留日學生歸國
### 百餘人前日自動搭長崎丸抵滬

我國留日學生、因橫遭日方摧殘、及不法拘捕、致不能安心求學、而陸續返國、爲數已多、日前我國留東學生曾派葉文津爲代表、返國向當局請求救濟、茲悉最近盧溝橋我國抗敵戰事發生後、事態有日趨嚴重勢、日方對我國留學生、檢舉壓迫手段愈用愈激、故我國留日學生、除一部份仍繼續在威迫不未返國外、大部份留日生、均於中日形勢惡化、均乘暑期休假紛紛返國、前駐日大使館參事丁紹伋、亦同輪返國抵滬、該大批留學生抵滬時、即分別探詢華北抗戰近況、其狀殊爲熱切、據談、日方自最近華北事件發生、對我留學生監視壓制、較前更嚴、最近並有同學兩人、又復爲日警無故逮捕、施以酷刑、致頭鼻各部均重傷、不久亦即將被押送返國云、現所有由日返國學生、爲謀團結起見、已進行籌組留東同學後援會、其主要任務、爲㈠對東京被捕我國同學予以援助、㈡由日歸國同學、予以接洽及謀研究學問上方便、㈢促進留日學生之自己團結、凡曾在日本留學生、均可前往參加、又返國請願代表葉文津等、將定今明再度調駐日大使許世英、對日當局壓迫我留學生情事、要求即提出嚴重交涉云、

# 中國紅十字會 派隊赴盧溝橋救護
### 由華北分會辦理分兩組出發 龐京周氏赴廬謁蔣今明返滬

本埠中國紅十字會總會、以日軍無端挑釁、砲擊宛平城、與我軍發生衝突後、士軍傷亡甚衆、特急電華北分會、從速組織救護隊盧溝橋方面救護、茲已接得復電、業已出發、記者茲分誌各情如下、

▲急電華北 中國紅十字會總會、於上年綏戰事發生時、曾由該會救護委員會派幹員赴綏、組織救護委員會華北分會、從事救護工作、茲因盧溝橋中日軍隊發生衝突後、本埠總會以事起倉猝由上海派員前往勢必需時、特急電該華北分會、諮詢當地情形、並囑從速籌組救護隊、赴前線實施救護工作、

▲分組出發 旋接分會復電報告、謂已將救護事宜、積極籌備、不日出發、共組織分兩組、一爲重傷手術組、一爲救護組、翌日又接電告、稱已出發云云、並謂一切事宜、當謁北平市長秦德純、師長馮治安等諸公請示機宜矣、同時紅十字會、向在北平天津等處、均設有分會此次出事後、即平津兩處、亦均已派員會同華北分會共同出發、故現上海總會、是否需要派員前往、尙未決定、

▲龐氏赴廬 該會總幹事龐京周博士、前因奉蔣委員長召往廬山、籌備設立廬山臨時暑期診療所、業已籌設蕆事、正式開診、龐氏以廬方事務完畢、並因本埠總會諸事待理、故已定於今明返滬、處理一切、至總會是否加派幹員赴盧溝橋戰地、協助救護工作、亦將待決於龐氏云、

## 華北空氣極度緊張中 滬日海陸軍增防
### 日艦泊滬者計達六艘

自盧溝橋事件發生後、本埠日海軍陸戰隊、即暗中活動、備形忙碌、記者昨特分向各方探得日陸戰隊之佈防情形、及駐滬日艦數量等、茲分誌於次、

▲日艦數量 據記者調查所得、現停泊本埠之日艦、計有第三艦隊旗艦「出雲號」、泊黃浦路日使館江畔、第十六驅逐艦隊所屬Tugo號、亦泊泊日使館江畔、尙有驅逐艦arikada號、泊浦東三井碼頭、此外魚雷艦三艘、則停泊於大阪碼頭江面、故現在滬之大小日艦、共有六艘之多云、

▲佈防情形 至日海軍陸戰隊、在本月一日以前、僅有人數二千名之譜、詎自本月一日起、日方復分由佐世保、朝鮮等地、抽調精銳士兵來滬增防、故迄至現在止、駐本埠之日軍、已超出二千六百餘名以上、至其駐紮地點、以東江灣路十號日海軍陸戰隊司令部爲大本營、而以滬西豐田紗廠及楊浦公大紗廠、上海紡織會社等地、爲其支掌地點、此外密勒路、黃陸路、日海軍醫院等地、亦有少數部隊駐防、但每處人數、亦不過數十人、其任務僅担任後方防守事務而已云、

▲日僑歸國 日本旅滬經商僑民、共有八千七百六十三戶、計三萬一千四百餘名、自北方局勢、日趨緊張後、頗呈恐慌狀態、雖日本外務省、尙未發撤回訓令、但自動回國者、大有人在、茲悉日郵丸船、昨日長崎丸、載去第一批四拾餘人、現爲日僑預購船票、十六日有上海丸、十七日有二笠靖國丸、均告客滿、三船勢將不售華人船票云、

## 主持金融公務 宋子文留滬

全國經濟委員會常委兼中國銀行董事長宋子文、昨日仍照常至中國建設銀公司辦公、據悉氏原有赴廬避署之意、現以國事重、滬上金融公務須人主持、奉命留滬、如遇必要、再隨時往謁蔣委員長、

## 匯豐銀行 向我繳納所得稅
### 每股繳二鎊十先令

本市財政部所得稅事務處稽徵局、自開徵外僑所得稅後、無領事裁判權各國外僑、紛紛遵章繳納、即有領事裁判權除少數外國僑民尙未遵行外、近亦有自動繳納者、據近息、本市英匯豐銀行接倫敦總行來電、囑該行由下月九日起、每股所得稅須繳納紅利二鎊十先令、稽徵局得此報後、擬日內即派員與該行接洽進行云、

## 拒收僞鈔輔幣後 錢兌業稽查會議
### 由各區委員切實執行

錢兌業同業公會會員錢莊五十一家宣誓拒收受僞滿鈔票後、並派定稽查委員分區實行稽查、昨日下午七時、由公會召開稽查委員會會議、到虹口區王和安劉錫臣高蔭嘉、中區李蘭生張少棠莊世培張表倫、特二區開振偉孫稼生吳福鈞等、由潘炳臣主席、報告會員錢莊宣誓拒絕收受僞滿鈔票後、至於僞滿輔幣、亦應同樣辦理、今日召開稽查委員會議、共商稽查辦法、繼由各區委員發表意見、議決由各區委員切實嚴密稽查、如發覺違背誓宣收受者、即報告公會嚴予制裁

## 通電全國 一致抵私貨
### 不買賣私貨會議決

本市不買賣私貨運動委員會、昨日下午四時舉行五次全體委員會議、到王曉籟許曉初邵虛白余耀球汪曼雲劉仲英馬汝霖曹志功林克聰等二十餘人、由汪曼雲主席、報告各方來件暨錢業公會全體會員宣誓經過、討論各案如下、㈠敵寇深入、國難日亟、電請全國同胞一致抵制私貨、以增抗敵力量案、議決通過、㈡電勉華北抵戰將士案、議決通過、㈢違反宣誓懲戒辦法應請討論案、議決推余耀球朱雨陶二委員審查、提下次會議通過、㈣首都各界提倡國貨委員會來函響應不買賣私貨運動、並乞寄有關宣傳文件及章則案、議決照寄、㈤洋行華員聯誼社來函、請發給宣誓書八百餘份、以資集團宣誓案、議決照發、㈥量才業餘補習學校新一校學生自治會來函建議拒私運動辦法案、議決交設計委員會、㈦錢兌業公會附來僞滿鈔票照片請查核注意案、議決存查、㈧第二中華職業補習學校同學會來函已成立拒私運動委員會請求指導案、議決函復、

## 土布生產貸款 百萬元昨簽合同

南通崇明海門三縣區土布生產合作社、爲發展土布生產計劃、特向本市交通等三銀行成立信用借款一百萬元、業於昨日由雙方簽訂合同、下個月起開始付款、借款者爲交通銀行六十萬元、江蘇省農民銀行二十萬元、月息八厘、期限三年、我銀行界對於土貨信用借款、以無抵押而成功此鉅款放貸者、當以此次爲起點、

## 國際農村衛生大會 我代表團今日首途

日內瓦國際聯盟所主持召集之國際農村衛生會議、定本年八月三日起、在爪哇萬隆地方舉行、世界各國均派重要農村衛生專家前往參加、我國政府、對此亦極重視、故特撥定專款、聯絡國內各地衛生醫藥團體、組織代表團、前往參加、各代表除衛生署海港檢疫處長伍連德、及國際聯盟衛生處駐華衛生顧問鮑爾錫克博士、兩氏業於日前、先期赴爪外、其餘代表、計衛生署司長金寶善、實業部參事許仕廉、協和大學生理學教授林君、河北定縣平民教育促進會朱濬志、中央衛生試驗所楊永年、及全國經濟委員會江蘇省衛生處等機關代表張夫樑等一行七人、已定明日上午十一時、由滬搭渣華公司芝沙丹尼輪啓程赴爪、並由金寶善爲團長、昨據記者探悉、我國代表此次出席農村衛生大會、除分別準備演詞外、並攜有衛生署署長劉瑞恒氏、所作關於我國農村衛生現狀之詳細報告書、該報告書將由代表團向大會正式提出、以供各國專家之研究與參考、該報告中述及中國各地農村衛生建設、在國聯合作之下、已有顯著長足之進步、現今我國各省、大部已成立推進農村衛生事業之專設機關、在江蘇省並已有十個衛生中心區、此外各地對於衛生經費、亦均有具體之確定、此外對我國目前農村民衆出生率及死亡率狀況、亦有精確之說明云、

## 青島工商團今北返

青島工商考察團十三日、應市商會、市民提倡國貨會、全國商聯會、地方協會、國貨運動聯合會、等十團體歡宴後昨日上午一行五十餘人、整隊參觀茂昌冷藏廠、精益製革廠、華德電燈泡廠、午刻由華德廠經理李慶祥、招待該團員至新亞酒樓午餐、並邀王曉籟、邵達人、孫道勝、徐紱若、方劍閣等作陪、席間相繼演說、賓主異常歡洽、直至二時許散席、並聞該團、已定於今日上午九時、乘國營招商局海貞新輪北上、屆時各團體代表、將齊集金利源碼頭送行云、

## 三屆集訓學生 鑄劍呈獻領袖
### 代表團十六日赴廬

本市第三屆全體集訓學生、以我民族領袖蔣委員長畢生爲國、艱苦奮鬥、使民族得臻於復興之路、其豐功偉業、中外同欽、爰有醵資鑄劍、呈獻領袖、以表崇德及信仰領袖擁護領袖之至意、此項實劍業已鑄成、其呈獻辦法、則由全體集訓學生計卅七中隊、每中隊推出代表一人、（其中女生隊一隊則改推二人共卅八人）組織獻劍代表團、聞將於本月十六日由該團總代表熊英率領啓程赴廬呈獻、

## 招商局 在美購進四海輪
### 一二三月後可駛華營運

據悉招商輪局以現時航運好轉、原有輪噸頗感不敷營駛、除長江方面委託江南造船所特造錦江、大運、大業、大載等輕噸快輪等七艘、專駛川江航路外、關於近海及遠洋方面、特向美國船廠定購重噸新輪四艘、預以經駛南北洋及廈菲各埠、聞該輪噸級均在三千噸左右、純係美船廠新近所建造、每艘價格須合華幣一百萬元之譜、二三月後便可開華營駛、所有各輪名稱已呈交部核定、

## 昨天氣涼爽

昨日天氣、忽趨涼爽、雲影徘徊、東風緊拂、大有一雨成秋之象、同時氣壓趨低、雨絲不時飛舞、與前數日酷熱相較、時序宛易一季、

## 法僑慶祝民主紀念

昨日爲法國民主紀念日、上午八時、法總領巴達斯及法駐滬司令在顧家宅公園舉行閱兵典禮、淞滬警備司令楊虎及各國在滬官員均往參加、法總領並於昨午十一時半至十二時半、在總領署舉行茶會招待外賓、楊司令兪代市長外交部駐滬辦事處主任余銘杜月笙張嘯林董職及各國領事均往道賀、法國總會及法國花園總會於昨午分別舉行聚餐、法僑兒童亦於午後四時在顧家宅公園舉行野餐、入晚在法大馬路及霞飛路一帶、燈火齊明、異常熱鬧云、

## 本市新運會 受訓人員定期赴廬

廬山暑期訓練團新運班、由新運總會所主辦、本市新運會方面參加者共十二名、已由該會指定該會幹事兼書記姜豪專任職員楊德安胡天僧及各機關新運委員會委員陳中孚杜量王先熙警察局新運股主任韓奮唐屐中孫懷瑾王家樹羅文傑張靜波等十二人參加、由姜豪爲領隊、已定本月十八日出發後、經滬杭路浙贛路順道先在杭州南昌考察後、於二十三日抵九江轉廬、

## 滬潯線增開班次

上海郵政管理局通告第一四二一號云、查中國航空公司在滬潯間及京潯一段開特別航班、經本局通告第一四一五號及第一四一七號週知在案、茲准該公司函知、滬潯線自本月十一日起、增爲每星期來回各四次、即每逢星期一二四六等日上午由滬起飛、經京到潯、當日下午由潯經京返滬、時間照舊、又京潯段原係每逢星期二四六等日、各來回一次、現已改爲每逢星期三五日等日來回各一次、合亟通告、俾衆週知、

## 工部局小組委會 研究禁烟毒

工部局董事會昨日（十四日）開會時、總裁費信惇對於禁毒問題、續有報告、該局警務處長現因病休假、故董事會議決組織一小組委員、再研究此項問題、

## 市府飭知 懲治漏稅條例延長

本市市政府頃奉行政院訓令、關於懲治偷漏關稅暫行條例施行期間、現經明令自民國念六年七月四日起延長一年、市府奉令後、當即轉飭所屬各機關一體知照、

## 中央造幣廠 審委會暑假停開

中央造幣廠審查委員會例會、於每月舉行一次、茲值暑假、循例休假兩月、故自本月起、將停止舉行兩次、至造幣廠工作則不停止、蓋新輔幣推行順利、各地需要甚殷、

## 中央儲蓄會今日抽籤

中央儲蓄會第十六期抽籤、定於今日下午二時在本埠市商會公開舉行、特彩彩金已逾二萬五千元、頭二三四彩每種已各增至念五個、抽籤時有財政部代表中央信託局理監事中央儲蓄會監理委員及到場儲戶中推舉代表四人登台監視、並檢閱號珠、至中籤號碼將於午後四時在交通部廣播電台（週波一三〇〇）報告、有志儲蓄而未入會者今日上午十一時以前尙可繳款加入、下午抽籤即有中彩希望、

絲廠工人罷工風潮
# 社會局昨調解成立
## 女工工資恢復爲四角九分　產量制緩行工人尅日復工

絲廠工人反對產量制、要求恢復原有待遇後、社會局於昨日下午二時再行召集勞資雙方調解、到第四區繅絲業工會代表陳秀甫、朱寯、第六區繅絲工會代表袁雲龍、楊賡緹、絲廠業同業公會代表沈驊臣張佩紳等八人、由調解員朱圭林主席、首勸導應本勞資協調精神、開誠談判、以求早日解決、而免罷工風潮擴大、繼由勞資雙方陳述意見後最後得雙方之同意、簽訂調解筆錄、（一）女工工資頭號爲四角九分、其餘類推、（二）工作時間上午五時至十一時三十分、下午十二時三十至五時三十分、（三）產量制暫緩實行、（四）罷工各廠工人應尅日復工、（五）職工工資照去年辦法辦理、至五時許始散、

●昨日五候選人播音●耿嘉基金潤庠演講

國選事務所昨日特請候選人徐寄廎、柯幹臣、秦聯奎、江一平、陳霆銳、五先生分別在東方、亞聲、交通部、元昌、中西、各電台分別播音演講關於國民大會意義、及憲法之重要性、闡述詳盡、各處聽者均極贊佩、國選事務所今日續請候選人耿嘉基先生於下午六時四十分至七時十分在航業電台播音演講、金潤庠先生於下午四時四十分至五時十分在國華電台播音演講、並另派張漢雲于下午四時半至五時在交通部 電台廣播報告有關國選之法令章則、請聽衆注意、

滬津線貨運清脫
## 招商輪暫停行駛
### 青島專班照常營運

國營招商局、所轄北洋線間之威烟津班輪、向例每一禮拜、可開行上下、兩次以至三次、乃因華北局勢、漸形嚴重、天津客商、已電滬坐莊、停止購辦進口、同時運往天津之大批麵粉雜糧、其經上海市雜糧業限制出口、故該輪津滬線班輪、已蒙受重大影響、幸以長江貨運、仍在擁擠、前經派定之泰順輪、本應於昨日開津、該局方面、特隨時調赴長江營駛、此後滬津線之如何恢復、當視時勢與貨運情形酌定、惟該轄青海線之海祥等輪、以及滬青線專班之海貞等輪、則均一致照常開駛云、

日僑萱生案嫌疑犯
## 蘇高院期無枉縱
### 再度撤銷辯論終結調查疑點　定本月十七日上午重開辯論

日僑萱生鑛作、於去年七月十日、在滬被暗殺後、經前市公安局拘獲該案嫌疑犯毛永虎、王振聲趙雲鴻等、解送地法院、由蔡庭長偕邵李兩推事審結、於去年十二月二十八日、判決毛王兩犯共同連續殺人、多處死刑、趙雲鴻處有期徒刑十二年、毛王等均不服判、上訴蘇州江蘇高等法院、該案在蘇經刑庭長吳昱恆提審、曾宣告辯論終結、定期宣判、嗣因案情未明瞭、候告撤銷辯論終結、近已重開辯論、庭諭候判、茲據記者探悉、承審該案之吳庭長、認爲該案尙有疑點、仍須調查、故復裁定撤銷辯論終結、定本月十七日晨再度重開辯論、以期法無枉縱云、

中外文化協會
## 首屆徵求會員開幕

中外文化協會第一屆徵求會員、業於日昨開幕、至下月三日爲止、目的爲二萬分、所有徵求職員、亦已推定如下、名譽總隊長王寵惠、孫科、邵力子、名譽副總隊長俞鴻鈞、魏道明、潘公展、總隊長褚民誼、杜月笙、錢新之、副總隊長王一亭、王曉籟、屈映光、名譽總參謀長李石曾、王陸一、呂超、名譽副總參謀長趙晉卿、王雲五、褚輔成、總參謀長張壽鏞、俞之龍、舒新城、副總參謀長吳凱聲、夏晉麟、陸高誼、隊長馬占山、陶百川、童行白等、總幹事何震亞、副總幹事曹勵恆、

旅業願繼續
## 征收航空救國捐

本市旅業界徵收航空救國捐、遠在四年以前、當時吳前市長、曾迭邀該業同業公會負責人、商討負担徵募二十萬元、中間雖疊經挫折與阻撓、而該業同人、愛國並不後人、始終努力抽收、迄今已逾十萬元以上、茲該業同業公會、雖先後接到航協會上海市分會、暨購機祝壽會來函、通知停徵、惟以華北風雲日亟、人民允宜輸財、以充軍實、航空救國捐、實爲人民輸財唯一之方法、自應繼續徵收、以盡國民一份子之義務、昨特將此意函復航協會上海市分會、暨購機祝壽會矣、

國選事務所昨派定
## 職選投票所職員

本市國選事務所除將區域 選舉投票所職員、業已派定外、所有農工商三職業選舉投票所職員、昨日亦已派定、又該所昨日請候選人徐寄廎等五人播音、今日又請耿嘉基金潤庠兩候選人廣播、分誌如次、

●派定職選●投票職員●　國選事務所以本市選舉期近、亟應將各投票所監察管理助理各員派定、以便準備、除將區域選舉投票所監察管理助理各員、業經派定已誌昨報外、茲聞農業選舉投票所十處、商業選舉投票所十二處、工業選舉投票所十處、共計二十六處監察管理員助理員、均於昨日派定、通知今日可發出、所有自由職業選舉投票所職員、日內即可決定、

國選協進會介紹
## 區域候選人履歷

國民大會代表選舉、本市定於十八日舉行、職業代表候選人履歷、國選協進會已於去年公布介紹、茲依收到先後爲序、介紹區域代表候選人履歷如下、

▲吳修　男、三十五歲、江蘇松江人、現任上海特別市黨部監察委員、國立暨南大學訓育委員會主任委員、

▲凌志斌　男、三十三歲、上海市人、歷充寶山縣建設局科長、南匯常熟等縣政府建設科長、上海魚市場運輸股主任、彭浦區市政委員、保衛團團副兼隊長、上海市寶山縣交通委員、水利委員、市農會評議員、

▲黃香谷　男、三十一歲、福建建甌人、歷任本市中小學校教職員、現任新中國醫學院訓育主任兼講師、

▲陳光甫　男、五十六歲、江蘇丹徒人、上海商業儲蓄銀行總經理、

▲陳唯一　男、四十歲、江蘇泰興人、曾任廣州市公安局第十二區署署長、汕頭市公安局政訓處組織科科長、上海特別市第一區黨部執委、上海市黨部組織科主任、

▲朱靜庵　男、五十六歲、江蘇句容人、歷任上海絲廠業同業公會常委、中興絲廠經理、全國經濟委員會蠶絲改良委員、

▲鍾人傑　男、四十七歲、上海市人、前高橋區市政委員、現任高橋區保衛團團副、

▲季春培　男、三十歲、上海市人、國立暨南大學法學士、上海市地方自治訓練所畢業、司法行政部甄拔律師合格、歷任上海市五區黨部執委、市立洋涇中學教育兼總務主任、上海市識字教育委員會陸行區辦事處學務委員會主任、陸行區保衛團團部稽察、陸行區農郵改進社副社長、

▲沈鼎　男、二十八歲、江蘇嘉定人、歷任上海市四區黨部常委、四區教育會幹事、識字教育委員會共美區辦事處主任、上海市立學校教職員聯合會常務理事、且華北等中學校教員、海山小學校長、滬北區保衛團團部稽察、四區橡膠工會指導員、上海市虹社理事兼副社長、

▲陸子冬　男、四十五歲、浙江吳興人、保定軍官學校步兵科畢業、美國柯州礦務專門學校採礦冶金科畢業、歷任國民政府軍委會營局設計委會主席兼辦公應主任、建委會技正、農礦部技正、長興煤礦局局長、烈山煤礦公司總經理等職、現任大中華煤礦公司董事長兼總經理、江蘇銀行總經理、上海綢業銀行總經理、大通煤礦公司董事、大生紡織公司董事、上海市商會執委、

▲徐春榮　男、五十四歲、浙江紹興人、曾任閘北市議會議長、閘北市農會會長、財政部經濟委會委員、農商部國貨展覽會委員、中華國貨維持會評議長、現任商辦閘北水電股份有限公司常務董事、

▲陳亞夫　男、三十九歲、上海市人、曾任蒲淞區市政委員、

▲顧善章　男、三十三歲、上海市人、曾任上海市政職工會執委兼秘書、江蘇秘書、江蘇全省爆竹稅局諮議等職、現任江灣區市政委員、上海市區實山縣區交通水利兩委會委員、市衛生局江灣區衛生委會委員等職、

▲瞿興　男、三十三歲、上海市人、曾任上海市滬東區市民聯合會委員、識字教育委員會高行區辦事處主任、高行區農會幹事等職、現任市立竟成小學校長、

▲趙世祁　男、四十一歲、上海市人、現任高橋區不動產契紙管理員、高橋區農會評議、高橋區保衛團隊長、

▲顧繼武　男、三十二歲、江蘇無錫人、持志學院法學士、現任中國文化建設協會上海分會幹事、上海中等學校教職員聯合會常務理事、三區黨部執委、私立青年中學校長、

▲王守餘　男、五十四歲、上海市人、前任眞如救火會會長、眞如保衛團團總、江蘇松太兩屬清鄉局諮議、寶山縣交通局董事、眞如鄉議事會議員等職、現任中國紅十字會眞如分會正會長、眞如區市政委員、眞如區保衛團團正、眞如區救火會常務委員、

▲周步濂　男、四十一歲、上海市人、現任彭浦區市政委員、保衛團團正、

▲蔣石稚　男、四十六歲、無錫人、上海市滬北區運米客商聯益會主席、經售米粮業同業公會監察、前閘北商會會董、蔣石記經售米粮號經理、元裕米行總理、

▲周寒梅　男、二十九歲、上海市人、曾任上海特別市黨部宣傳部秘書、上海縣黨部委員、上海工會組織統一委員會浦東區指導員、市黨部宣傳部指導科主任、新人周刊社社長及主編、現任上海市社會局社會教育股主任、


# 二週年紀念大贈品三天

▲糜費鉅資創做兒童大生日
▲實事求是不作虛僞的宣傳

由七月十三號起至十五號止一連三天過期不贈

兒科專藥鷓鴣菜專治小兒百病能使小孩肥胖功效優異宣字知名問世以來已歷十餘載向蒙爲人父母及負有保育之責者熱誠愛護紛紛購買是以銷流最廣一日千里惟敝藥房至今仍以爲未足茲値敝滬行兩週年紀念特購備大帮兒童玩具數十種童裝十餘種用品等奉贈藉酬諸君歷來惠顧之盛意以求普遍於每個兒童使每個兒童均獲此兒童之恩物凡在此三天期內到敝滬行門市部惠顧兒科專藥鷓鴣菜或止痛專藥自然散及百病可用勝意油等凡購一角以上均有豐富之贈品奉贈多買多贈必合諸君人人滿意個個驚奇出乎意料之外闔家老幼皆大歡喜一年一度幸勿錯過

宏興藥房滬行啓　南京路七四三號　電話九五四〇四

兒科專藥 鷓鴣菜 每包一角 每盒四角半
止痛專藥 自然散 每包一角 每盒五角
勝意油 每盒一角

◈贈例列後　◈批發無贈品

一角贈品（任擇一種）：賽璐珞二寸動物 只、或賽璐珞四寸動物 只、或賽璐珞鸚鵡 只、或賽璐珞義勇軍 只

二角贈品（任擇一種）：賽璐珞六寸動物 只、或賽璐珞唱歌人 個、或賽璐珞象立球 個、或賽璐珞水鴨球 個

四角半贈品（任擇一種）：賽璐珞十寸獅子 只、或賽璐珞天鵞 只、或賽璐珞搖椅人 只、或賽璐珞大青蛙 只、或賽璐珞雙童車 部

九角贈品（任擇一種）：彩木五套屋 組、或內搆造積木 套、或彩色木貓 只、或彩色木狗 只、或彩色木兎 只、或彩色木象 只、或彩色木獅 只、或彩色木虎 只

一元贈品（任擇一種）：實用木圓凳 張、或新式童裝 套、或小童乳圍 條

一元三角半贈品（任擇一種）：建築積木 組、或乙搆造積木 組、或實用木靠椅 張、或彩色木象人 件

二元贈品（任擇一種）：實用克羅咪童椅 張、或實用木美術椅 張、或實用美術椅子 張、或彩色木鸚鵡 只

三元贈品　實用馬頭車　一部
四元贈品　兒童三用棹子　一張
五元贈品　實用美術棹椅　一套（一棹兩椅）
六元贈品　克羅米沙發　一張

# 宏興藥房鷓鴣菜滬行啓


商務印書館出版
## 修正標準教科書

商務印書館編印學校教科書、歷史最久、經驗最富、每屆學制改革、課程變動、該館均首先據以編輯各級學校教科書、以應需要、二十五年教育部頒行修正課程標準、該館當卽依照修正各點將復興教科書**全套澈**底重編或新編除內容編制與 修正標準**完全**應合外、並保存其固有的特點、現經教育部審定或初審核定者、有初小用國語、初審核定、常識審定、領到小字七號執照、算術審定、小字一號執照、高小用算術初審核定、小字六號執照、春季算術初審核定、珠算審定、小字四號執照、地理審定、小字五號執照、計初小用書、已全部審定核定、高小用書、已多數審定核定、其餘在覆審中、各科用書均可於本屆秋季開學前出齊、另編教師用教學法、亦可同時出版、至中學用書、除曾經教育部審定尙在有效期內之各種外、其新編或重編各種已經審定或核定者、計有初中用公民第一冊審定、執照待領、第二冊初審核定、算術審定、中字四號執照、代數兩種、均審定、執照待領、生理衛生審定、中字九號執照、化學實驗審定、中字七號執照、外國史審定、執照待領、外國地理初審核定、高中用公民課本第一冊審定、執照待領、綜合英語課本審定、中字二號執照、三角術審定、中字五號執照、平面幾何學初審核定、化學實驗審定、中字一號執照、物理學審定、中字八號執照、自然地理審定、中字十號執照等多種、各級用書該館均印有樣本、並將教育部審定執照及核定批詞彙印小冊、以備索閱、聞該館最近依據修正課程標準從新加編「更新教科書」一套、以嶄新的姿態與全國教育界相見、其初中用本國史一種、並已經教育部審定、執照卽可領到云、

工部局決定
## 建造外灘旅客碼頭

本年三月間、工部局董事會決定將該局原有在外灘建築旅客碼頭之計劃、從緩實行、嗣因本埠英國商會及其他團體等、紛紛反對、乃由董事會將該案提交 該局工務委員會重行考慮、工務委員會上次開會時、已將此事詳加討論、據工務處長報告、現在有三種辦法、可由委員會擇一向董事會建議、其一、在外灘建築碼頭一所、爲旅客及若輩之親友之用、需費二十萬元、其二、卽提出前工務處長之計畫、建造碼頭以便旅客、兼供行李査驗處之用、其三、卽維持原議、從緩實行、各委員考量以後、認爲局方並無爲公衆設置行李査驗處之義務、但外灘如無碼頭、不獨旅客上下不便、且與觀瞻有礙、因此決定依照工務處長所具新計畫、卽上開之第一種辦法、向董事會建議、董事會於昨日（十四日）開會時、已核准該建議、

## 全國醫師執監聯席

全國醫師聯合會昨假中央西菜社開第四屆第三次執監聯席會議、討論㈠本屆工作大綱各項第二步事業應如何進行以宏成效案、（議決）交執委會組織各種專門委員會辦理、㈡請討論本會購置會所事宜案、（議決）與上海市醫師公會妥訂合作辦法進行、㈢北平方面對本會函請 籌備第五次代表大會迄未得復應否預擬第二地點案、（議決）暫定廣州青島重慶爲預備地點、

## 吳一峯蜀遊畫展誌盛

吳一峯以五年遊蜀所作之畫數百件、於昨日在大新公司公開展覽、因無須門票、且天氣轉涼、參觀者極爲踴躍、到者如劉海粟鄭千昌徐朗西謝公展謝德堪等百人、

## 廣東同鄉會監事會

廣東旅滬同鄉會第四屆監事會、前日下午五時在高乃依路該會所舉行首次會議、㈠公推蘇理平吳公虎張伉龍 三監事負責起草監事會辦事細則、草就後交下次會議討論、㈡函聲董事會早日籌劃實現補習夜校計劃、㈢函請董事會積極籌建新會所、

## 夏令利用電氣可消暑

夏令消暑之妙法、首推電氣之利用、電器之中、電扇能動盪室內悶熱之空氣而使之涼爽、故每室之中均宜備一電扇、卽浴室廁所廚房均宜備之、如是則衣服亦乾爽而不易發霉、電灶清潔省費、且無火險、故夏日用之、尤爲適宜、至於電氣冰箱、亦爲夏令不可缺少之衛生設備、如能利用電灶之火表、尤爲經濟、本埠南京路上海電力公司爲本埠用戶便利起見、備有各種適於夏令應用之電器、並竭誠歡迎各界士女蒞臨參觀云、

國貨白塔牌淡奶
## 新貨不日即可發售

大亞公司出品國貨白塔牌奶油、自發行以來、備受一般愛用國貨者之歡迎、甚至常有供不應求之現象、該公司因鑒於社會之大量需要、業已添畜奶牛數百頭、其奶專供提煉奶油之用、故數日以來、新貨踴到、愛用國貨之同胞、以後卽可免向隅之嘆矣、據云該公司新出金塔牌淡奶、現經中外衛生機關化驗及格、不日卽可發售云、

## 大隆廠自製紡織機

大隆鐵廠成立迄今、已達三十六年、專製紡織機器、市府十週紀念會工業展覽會中、大隆亦將其自造之織紡機陳列表演、結構精美、動作準確、較舶來品不相上下、且自造紡以迄成布、爲工程上之演進、尤見推陳出新、引人入勝、怡和紗廠大班史密司昨亦前往參觀、對於每種機器、摩沙察看、極爲注意、

## 新生活運動標語

（一）實行新生活、要以身作則●
（二）實行新生活、要實事求是●
（三）紀念新運、要服從領袖●
（四）實行新生活、就是轉移社會不良風氣●
（五）新生活運動、就是要求生活合理化●
（六）新生活運動、就是民族復興的元素●
（七）禮義廉恥、表現在衣食住行、就是新生活●
（八）「二一九」是中華民族生活革命的紀念日●
（九）一切生活能合乎禮義廉恥、才配做現代的國民●
（十）一切日常生活的行動、要合乎「整齊」「清潔」「簡單」「樸素」「迅速」「確定」的要則●

## 兩藥房消息

▲太和念二週紀念　四馬路太和大藥房、今年念二週紀念、自今日起特舉行大減價大贈品三星期、聞全部貨價、特再削減、而贈品新奇實用、不論購貨多寡、均有贈送、又有夏令用品、如太和時疫水、明丹、太和花露香水、新鮮果子露、清暑痱子粉、非納沙而等、均皆特別犧牲、良以該藥房平時不輕易減價贈品、此次重大犧牲、所以爲酬答顧客云、

▲明星髮水著奇效　白玫瑰明星生髮香水富有黏性、故最合夏令美髮之用、以其能使頭髮柔順光潔且含有奎銀草蘇精亞郎波酊成份、故對頭癬禿髮之治療更有特殊功效、總發行所爲中西大藥房、現値夏季大廉價期內、不特廉售、且有贈品、並將功德水明星香皂等買一送一、

## 投送不出電報招領

茲有左列電報、投送不出、存本埠四川路二百號上海電報局待領、請收報人本人或倩人備帶圖章、至該局領取、（電話一三〇八〇號）一、由（二四七〇一）南京來發交赫德路恆德里八號倪愷齡、二、由（二三九〇）北平來發交中新紡織五廠轉楊通誼、三、由（二四九〇一）南京來發交 東方飯店三二七號武傑、四、由（二四〇二二）蘭溪來發交老惠中旅社李國華、五、由（二三八八六）陽曲來發交環龍路新明村八號喬子青、六、由（二三九三八）鎭海來發交金神父路打浦橋打浦坊四號吳皆揚、七、由（二三六一一）南昌來發交崑山路一三六弄一〇二號羅仲偉、八、由（二三四七八）鄞縣來發交周家嘴路二一七號吳森記美女、

▲誌謝　上海市工務局爲紀念十年來設施經過起見特編印「上海市工務局之十年」刊物一種、用以檢討既往、啓示將來、昨承贈一冊、謝謝

# 馬頓夫人買了一條魚（三）

野吟譯

馬頓夫人微笑了，「我看你簡直像一個哲學家」•他並不懂這個字眼，繼續下去說，「你也——太太，你並不整天工作着，是嗎？」

「我是一個懶惰無用的老年人了，」她說，聲音很是感慨，「但，我有一時會做過這世界上的工作•我生出和教養了四個孩子，還爲他們燒飯，我從前曾和你一樣地窮苦過，」

「你窮？太太！」他驚起了，不信地問•

她希望談話能換一個方向，現在她那比較容易而安適的生活使她覺得和一個整天與飢餓奮鬥的相遇是犯罪似的•那末，野人，你除了鬼還怕什麼東西嗎？你怕風浪嗎？當你在船上遇見大的風浪時你怕嗎？」

「不，太太•我是不怕風浪的，我知道如何弄船•當我還是孩子的時候，我死了的祖父曾教導過我•一個海鳥還會怕風浪？」

「我想不會的•」他以悲觀的眼光瞧着她，突然地問道：「太太，你怕死嗎？」

她等了很久的時間，未回答時她想不到在這樣普通的對話中會產生出這樣一個出乎意料之外的問題來，那並不是一個容易回答的問題，這包括了一個人整個生命的人生觀•她反省了一些時候後，她很眞心地答道：「不怕」•

那野人點點頭，「我不相信你會怕的，如果我曾想過你會怕•那末「我便不會問你了，你不像一個怕死的人•」

她驚奇着，但不說什麼，但她覺到一些愉快，因爲她聽見人家對她的印象•在她的意思，勇，仁，誠，是做人的三大德性；而她很高興，因爲她曾有這些德性•

「許多人是怕死的，太太，」他繼續地說，「但，我以爲那是很笨的•甚至如果一個人變了鬼，他仍可變做一個好鬼•」

「我該這樣想，」她說•「這並不是一定，如果一個人已經變了鬼，他是做壞事，有臭味的，你想？」

「我相信你是對的•」

「我的祖父是一個慈善的鬼，他爲我們做了許多有益的事•有一晚，當我熟睡時，他來對我說，西班牙曾埋了不少的金子在依帕立昔都島上；我可以去發掘而成富人•」

「你去了沒有？」

「我發掘了許久；但，我一定是很笨的，我至今沒找到•不過，總有一天我會找到那地方的•」

「我希望你能夠找到•」她說着，沒多大興趣的•這一帶地方總是有着這些笨愚的故事，不是地下埋着寶貝，便是不曾被發現的金礦•於是，她開始注視着她以前不曾注意到的東西•「你的手怎樣啦！」她因他那右手的大姆指腫的二倍大而驚奇了•

「兩天前，我曾用鈎子鈎成的•」

「走到光亮的地方來，讓我看清楚一點•等着，我去拿藥瓶子•」她視察那隻手•她立刻知道這是會傳染的，需要注意一下•「你坐在這兒！」她說着，「就等在這兒！」

他服從着•

她走向屋子裏去，爬上了扶梯，走到了她的浴室裏•在上面的藥箱上她找到一瓶碘酒，一把小而銳利的解剖刀，和一些繃帶•她帶到樓下來•「現在，提起你的手來•」她發着命令，「閉起你的眼！」

祗一下便將刀刺進了腫的手指中去，她很滿心地等着出一些血和膿水•她弄乾淨了那些膿和血，將碘酒倒在上面，立刻用紗布裹紮起來•

「痛嗎？」

「不，太太，沒我上次那樣地痛•」

「現在覺得好些了•」「我想也是這樣的，你等在這裏•」

她回到屋子裏去，用來沙爾很當心地洗淨手，然後回到洋台上來•

「現在，今晚這指頭是沒事了，但明天，你必定要去看醫生•你聽我話嗎？」

「我？看醫生？」「但看醫生是要一個「披沙」的！」（未完）

# 玉皇山上看八卦田

芝

吃過午飯後，大家匆匆的議好了一個地址，便向玉皇山去了，一行是六個人•天很熱，正是七月裏的日子，這一天雖是天陰沉沉的，但是熱度並不見得比有太陽的時候低，所以當六人到達玉皇山山脚下時，汗已浸透了每個人的衣服了•

大家在殿前休息下來•

雖是熱天，但來遊山的人還是很多，當我們坐下來不久，隨後就有一行列黃包車拖七八個客人也到殿前停下了•車子是不能再向山上拉上去的，像我們都能夠用自己的脚將身子搬到山上去，但他們的皮肉都要比我們珍貴，突着一肚子的油，是不肯費點力氣自己爬上去的，所以當車子停下來以後，就有抬轎的上去招呼生意，一說就成功•

有錢人只有七八個•但抬轎的却有四五十個，每乘轎子只要三個人抬，那麼這數目該怎樣支配？我們六個人正在担心這四五十個人將要來演一幕全武行，來奪取抬轎的權利•當我們正在呆想的時候，突然看到一個彪形大漢，手中拿着一個大筒子，走到天井階石級上來大搖起來，裏面的籌子跳響得很利害，有一根籌子跳出來了，他就大叫一個名字，底下就有一個人答應•我們最先很奇怪他的行爲，不曉得幹什麼的，但是後來就想起他們這四五十個轎夫是用這種方法來支配的•

轎夫得到了抬轎權以後，八乘轎就開始上山了，我們六個人就走在轎前面，上山去•走到了山半•見有一座古廟，我們並沒有進去，仍向上面走去，眼看着山脚底下，八卦田很明晰的安放着•生得很像，和一個眞的大八卦完全一樣，只不過現在是稻正長得茂盛的時候，一片綠油油的稻，只圍成了一個八卦形的外圈，圈裏面的八卦就有不十分劃清的樣子，不過八卦田總名符其實的了•

走上七星亭•開始可以在這裏輕輕的噓一口氣，安息下來了•錢塘江像一條紅赤色的玉帶，在不遠的地上奔騰着•這時候陰沉的天上正有幾處地方分裂開來，日光從天縫裏漏射出來，漏射到江上，一片陰沉紅濁的江上，就有幾塊地方像爬着一條鱷魚似的，像游着一條金色的大蟒蛇似的，像浮着一朵金色的大牡丹，眞是美得不可言狀•六個人就這樣癡癡的對江上呆望着，山上微風輕輕地吹拂着衣襟，此外便沒一點聲息了•

七星亭底下就是紫來洞，洞裏面的工程尚未完畢，一片叮叮咚咚聲石的金聲•從七星亭底下透出來，像地下的仙人們在奏音樂似的•我們到洞裏面去走了一轉，洞裏面也沒有什麼可述的地方，只不過洞門口有一塊平坦的壁石，正待着那一個施主施拾幾萬塊錢給山上的道士們，好在平坦的壁石上留下一個大名，表示他是盡忠於這些道士的！

# 五九之我（一二一）

胡樸安

泉漳一帶、有所謂吃工夫茶者、茶具極其精巧、其壺小如胡桃者、名孟公壺、其杯極小者、名若深杯、其茶壺以年久而經過盛茶多者爲貴、其壺不洗、僅以水盪之、茶垢積愈厚愈佳、頂好老壺、值數百元至一千元不等、其茶葉名鐵觀音至貴者值十五元一兩、故泉漳人往往有十萬八萬家產而吃茶吃窮者、我在廈門、林菽莊葉壽堂款我等以此茶、（葉年已七十、赤手立業、二千餘萬家產、林年三十餘、席祖父之產、讀書頗有風雅氣、兄弟三人、菽莊個人八百餘萬家產、）其壺其杯、小於城隍廟所賣小孩之玩具、時值六月、口喝生烟、飲此纖小杯之茶、即一百杯亦不足解渴、幸飲茶之後、即進以汽水、我等受主人隆重之待遇、不過心領而已、惟此茶須無事時品之、決非解渴之具、有人送靜仁先生十小瓶、計十兩、云十元一兩、靜仁先生轉贈我四瓶、閒暇時細細品之、其味自佳、我自飲過此茶之後、身體不適時、竊思飲之、惟鐵觀音亦有價廉者、上海大的茶葉鋪、出售之鐵觀音、最貴者一元一兩、最賤者二角一兩、我往時嘗飲一元一兩之鐵觀音、後減至五角一兩、現則嘗飲二角一兩者、我之飲鐵觀音、不用小壺、以熱水瓶泡之、其味亦佳也、

五九之我　一一八

# 我

李君特

前夜我還是一個孩子；
我不會唱『生之艱辛，』
我只知道笑，
讓笑來陶冶我的靈魂！

今天我披上了長衫，
人們說我已變了大人，
生活的担子該由我去挑；
於是我開始嘗人生的苦酒！

我撒着希望的種子，
在這遼闊的生之途程上。
每一顆種子，
我都用了血肉作肥料。

我相信有一個時期——將來，
也許會結了許多希望的果實，
那時候我要儘量的笑，
讓笑來安慰過去的創傷！

欲知本市各法院民刑訴訟案件之開庭日期及判決情形暨對於法律有疑難問題請每日注意

民報・法言公佈欄

民衆廣告

遺失田單 [illegible]

遺失田單 [illegible]

遺失田單聲明 [illegible]

遺失串單 [illegible]

遺失田單聲明 [illegible]

聲明類

[illegible]

[illegible]

陶師幹律代表孫錦龍 [illegible]

警告逃諸永竹店器興注意 [illegible]

俞道師德表緊啓 從律代周乾要事 [illegible]

胡寶貞鄭重啓事 [illegible]

聲明 [illegible]

林開明吳岳香離婚啓事 [illegible]

推受盤聲明 [illegible]

推受盤聲明 [illegible]

錢中師表順烟興律代振興紙 [illegible] 范富店主德君店主啓事

受業聲明 [illegible]

被竊聲明 [illegible]

聲明作廢 [illegible]

授盤聲明 [illegible]

出賣聲明 [illegible]

推受盤聲明 [illegible]

警告立元行 [illegible]

大華永旅社讓股記事受聲明啓 [illegible]

聲明作廢小輪證照 [illegible]

離婚聲明 [illegible]

離婚聲明 [illegible]

聚源菜館聲明 [illegible]

遺失類

遺失聲明 [illegible]

遺失聲明 [illegible]

遺失聲明 [illegible]

遺失提單聲明 [illegible]

遺失黨證聲明作廢 [illegible]

遺失印章 [illegible]

遺失支票作廢 [illegible]

[illegible] 萬雪舫啓

遺失棧單聲明 [illegible]

遺失聲明 [illegible]

遺失股票存單聲明作廢 [illegible]

遺失中央儲蓄會會單 [illegible]

遺失圖章 [illegible]

遺失借據 [illegible]

遺失聲明 [illegible]

遺失聲明 [illegible]

遺失聲明 [illegible]

遺失圖章作廢 [illegible]

法學週刊　居正
第一三零期

目次

和解與調協之異同　錢明德
蘇俄刑訴法之特點　裔壽康
刑罰與監獄　趙志良
法律大辭書續編　鄭競毅

## 和解與調協之異同

錢明德

和解與調協之意義，通常類作同一之解釋；惟在破產法上，並不盡然。破產法上之所謂和解，即債務人不能清償債務時，在有破產聲請前，向法院聲請或向商會請求，而經雙方自由磋商，一方向他方爲讓步之契約也。所謂調協，即破產人與破產債權人團體間所締結而經法院認可之訴訟上和解契約也。茲將兩者異同之點，擇其要者，臚述如左：

（甲）和解與調協之同點

（一）性質上相彷　調協即爲破產開始後之和解，其程序原與和解大致相同；所異者，和解在有破產聲請前，調協則在破產宣告後耳。故我國破產法，對於二者特殊之點，除以明文規定外，復於第一百三十七條明定：「第二十五條，第二十七條，第二十九條，第三十八條，第三十三條，第三十四條，第五十一條至第五十三條及第五十六條，關於和解之規定，於調協準用之。」

（二）強制力　和解與調協，經法院認可之結果，一般債權人均受其拘束。如破產法第三十六條規定：「經法院認可之和解，除本法另有規定外，對於一切債權人其債權在和解聲請許可前成立者，均有效力」。第一百三十六條規定：「調協經法院認可後，對於一切破產債權人，均有效力」。

（乙）和解與調協之異點

（一）聲請時期不同　和解須在有破產聲請前，向商會請求或向法院聲請爲之。而調協係在破產宣告後，破產財團分配未認可前爲之（參閱我破產法第六條，四十一條及一百二十九條）。

（二）聲請人不同　和解由債務人聲請之，而調協計劃由破產人提出之。

（三）受理聲請之機關不同　和解之聲請或請求，由法院或商會受理之；而調協計劃之提出，係由破產管理人審查之（參閱破產法第一百三十二條）。

（四）限制之不同　凡和解之已向商會請求者，不得再向法院聲請，已向法院聲請者，不得再向商會請求之（參閱破產法第六條及四十一條之第二項）。凡破產人所在不明或詐欺破產尚在訴訟進行中，或因詐欺和解詐欺破產受有罪之判決者，均不得提出調協計劃（參閱破產法第一百三十一條）。

## 蘇俄刑訴法之特點（一）

裔壽康

蘇俄現行刑訴法係一九二三年頒佈施行，其中包括隨後歷年之修正及增補，全文分爲六編三十二章，共四百六十五條，茲就其與我現行刑訴法差異之特點分述之。

關於總則之規定

（一）法院不得藉口法律無正文，不完備，不明瞭或矛盾，停止案件之裁判；

（二）無論何人，非至法律揭明時機及依法定程序，不受剝奪自由及羈押；

（三）每一推事或檢察官，於其管轄區域發見拘禁某人無主管全權機關之合法命令或逾法律或判決規定期間者，即時解除非法剝奪自由；

（四）推事或檢察官知悉其管轄區域內，拘禁某人，非在相當監所及條件者，恢復法律之秩序；

（五）當一案告訴數罪或有數被告時，其中一罪或數罪或一被告或數被告屬下級法院或高等法院管轄，而他罪或他被告屬上級法院或軍事法院管轄者，案件依整個犯罪關係，歸上級法院或軍事法院管轄；

（六）參加一案之證人，不得復爲此案之辯護人及告訴人；

（七）當辦理搜索及扣押或勘驗時，偵查員至少召來二監視人，其應得法定日費及旅費，比照證人及鑑定人；監視人不到場或不盡其應盡義務時，偵查員對之，得準用證人及鑑定人無正當理由不到場時處罰之規定；

（八）當認被告如有罪時，原判決法院同時規定征收其訟費；一案認數被告爲有罪時，法院按各人經濟狀況規定每人訟費額；當案件免訴，被告無罪，及應出訟費人無力繳納時，訟費歸國庫負担。

縱觀以上規定，所得結論如左：

（甲）法律規定縱未完備，亦應爲相當之裁判；

（乙）人民身體自由，蘇俄刑訴與以相當之保障；

（丙）牽涉案件及上級法院或軍事法院管轄者，則全案歸其聽理；

（丁）一案之證人不許爲同案之辯護人或告訴人；

（戊）辦理搜索及扣押或勘驗應有二人以上之當場監視人，其待遇比照證人及鑑定人；

（己）刑事案件科刑被告應出訟費，而一案有數被告時，依個人經濟能力規定應出訟費額，與我刑訴不收訟費者負異。（未完）

## 刑罰與監獄

趙志良

刑罰之存在，雖已經過幾千年之歷史，然現在有許多學者，對刑罰之效用，發生莫大的懷疑，甚至有認爲刑罰毫無效用者，例如郎卜魯梭云：「假若犯罪是出於先天的原因，則教育與監獄幾乎不能爲力」。羅法羅云：「監禁的效力，最多也祇能說是相對的」。法國近代刑法學家竟有認監禁全無有效用者。學者之言論如此，事實上尤足證現代犯罪現象又有一般的增加，而有改良之必要。

刑罰之運用，應理解犯罪人爲構成社會的一分子，社會對於犯罪人之侵害行爲，固有防衛之必要，但同時亦須尊重其爲社會組織分子之地位，如是，方能稱爲完善的刑罰；換言之，刑罰之任務，在調和個人與社會間之矛盾，對於犯罪者的個人，祇能用最少限度之損害，矯正其惡性，俾能同化於社會。

然現代刑罰，欲完成此種使命，距離尚遠，例如處犯罪人以死刑，雖可免去社會之再度被其威脅，但同時失去其構成分子的一人，否認人之性與力之價值，自屬不合理之刑罰。

再言自由刑，其執行機關爲監獄，依厄非爾之見解：「監獄爲溶解社會上不潔之濾器，濾過一切汚穢，毋使清潔之水，觸及汚穢」，「監獄去社會之病毒，同時從事濾水之人，在轉換囚人之放縱，懈惰，不規律的生活，使其慣於規律的生活，養成勤勉習慣，矯正其猜疑狡猾的性格，鍛鍊其美滿的人格，刺激其似在夢中的德操，使其覺醒，喚起其對於人生的目的及生活的興味，期待其個性同化於社會」。然在目前因陋就簡之監獄，與未經切實訓練之監獄官吏，果能肩起此種巨大艱難之使命耶？若無完善之監獄與制度，則不能滿足囚人之需要，監獄官吏若無了解犯人之能力，自亦無從知悉囚人之需要，更何能實施改良？

再就刑期言，亦爲一種極不合理之制度，蓋刑罰之標的物，爲犯罪人之惡性，而非犯罪之事實。是則法官應依據犯人之惡性，以確定改良時間上之需要。如若不然，則有如下之結果：（一）所定刑期長事實人之需要，（二）所定刑期不足以改良犯人之惡性。就第一結果言，爲社會上一種極大之損失；就第二結果言，則予社會莫大之威脅，使惡性未泯之破壞分子復歸於社會，與未經處刑將無區別矣。故近代刑事學者，在徒刑方面，大都主張不定期刑，在執行方面，主張建築精良之監獄，採用完美之累進制，切實訓練監獄官吏，俾自由刑能名符其實，改良犯人之惡性。

至於名譽刑（即現刑法所規定之褫奪公權），不特不足以防衛社會，抑且有促使犯人再犯之危險，蓋喪失公權之制度，妨礙犯人之復歸於社會；無論從人的本性言，或者從犯人的生計言，都不免使犯人不能不再犯罪；故德國一九二五年之刑法草案，未有名譽刑之規定，實爲一種極大之改良也。

## 法律大辭書續編（十七）

鄭競毅

【兵役法施行暫行條例】〔行〕本條例於民國二十五年八月十五日由內政部軍政部會同公布，自公布日施行。共分爲六章，都四十四條。第一章總則。第二章國民兵役。第三章常備兵役。第四章免役，禁役，緩役及停役。第五章在鄉軍人管理及召集。第六章兵役事務。按本條例係根據兵役法規定兵役之施行事項，凡中華民國男子服行陸軍兵役，遵照兵役法及本條例之所定施行。海軍空軍之兵役依照兵役法並準本條例施行，其有特殊事項另定之。

【兵役及齡男子調查規則】〔行〕本規則於民國二十五年七月十四日由內政部訓練總監部及軍政部會同公布，係依兵役法施行暫行條例第四條，及第十七條之規定而制定。計分四條，共四十五條。第一章總則。第二章現役及齡調查。第三章國民兵役及齡調查。第四章附則。自公布日施行。末附式十三種。

【陸軍徵募事務暫行規則】〔行〕本規則於民國二十五年八月由軍政部公布，自公布日施行。全文共分爲八章，都一百條。第一章總則。第二章徵（募）兵區。第三章徵（募）兵官。第四章徵（募）兵機關。第五章徵集。（內分九節）第六章募集。（內分七節）第七章徵（募）兵費。第八章附則。按本規則係依兵役法施行暫行條例第十八條第三項之規定而制定，凡現役兵役徵（募）事務，均依本規則辦理，末附表二種，附式十五種。

【陸軍常備兵服役施行規則】〔行〕本規則於民國二十五年八月三日由軍政部公布，自公布日施行，全文共分爲三章，計二十九條。第一章總則，第二章服役。（內分在營，歸休，停役，轉役，回役，除役及在鄉七節。）第三章附則。按本規則係依據兵役法第九條第二項及其施行條例第四十三條之規定而制定，對於徵兵及募兵均適用之。末附式二種。

【陸軍兵役管區暫行條例】〔行〕本條例於民國二十五年八月十七日由軍政部公布，自公布日施行。全文共分爲七章，計十七條。第一章總則。第二章兵役管區之區劃。第三章兵役管區應設之機關及組織。第四章兵役管區各級機關之職掌。第五章徵募事務。第六章歸休，退伍，退役及管理召集事務。第七章附則。按本條例係依據兵役法第八條之規定而制定，關於陸軍兵役管區事務除依兵役法及其施行條例外，悉按本條例辦理。

【陸軍兵役罰則】〔行〕本罰則於民國二十五年八月二十五日由軍政部公布，自公布日施行。全文共分爲四章，都二十四條，並附錄陸海空軍刑法八條。凡辦理兵役之實施職員及應服兵役之男子之懲罰，概依本罰則辦理。第一章總則。第二章懲罰。（內分三節）第三章申訴。第四章附則。依本罰則之規定，懲罰之種類，關於辦理兵役之實施職員者，計有：撤職，停職，記過，罰薪及申誡五種。關於應服兵役者，拘役，勞役，留訓及申誡等四種。應行懲罰之事項，則有：關於調查懲罰者，關於身體檢查懲罰者，關於徵集懲罰者，關於召集懲罰者以及其他懲罰事項等各種。

【兵役年齡】〔行〕簡稱曰役齡。即依法在須服兵役年齡之總稱也。自年滿十八歲起至滿四十五歲止。

【及齡】〔行〕謂年齡屆及某種兵役也。例如年滿十八歲爲國民兵役及齡，滿二十歲爲常備兵現役及齡，滿四十歲爲常備除役及齡等皆是。

【逾齡】〔行〕謂年逾所定之年齡也。

【適齡】〔行〕即在適合服兵役年齡之謂。例如自年滿二十歲至屆滿二十五歲之期間，均爲常備現役入營之適齡是。

【起役】〔行〕所謂起役，乃指開始服務兵役而言。

【轉役】〔行〕轉役者，謂轉換役期也。例如由現役轉入正役，或由常備兵役轉入國民兵役是。

【轉期】〔行〕轉期者，即國民兵轉換役期，及常備正役續役由前期轉入後期之謂。

【停役】〔行〕謂停服兵役也。在各種兵役服役中，如有下列事項之一者，停止其兵役之服役：㈠被選爲國家或地方之議員或代表在任期內者。㈡在服定期之長期工役中者。㈢判處有期徒刑在執行期中者。㈣現役中身體疾病不堪行動在半年內無健復之望者。凡基於以上所述之原因而停役者，在原因消滅時仍須回役。（兵役法施行暫行條例第二十九條參照）

【除役】〔行〕所謂除役，乃指解除兵役義務而言。凡在服役中而喪失國籍者，應行除役。又已在服役中而被判處無期徒刑或褫奪全部公權終身者，亦應除役。

【延役】〔行〕即將服兵役之期間延長之謂也。按國民兵役之後期定爲五年，但在召集中而因戰事或守備勤務及災變等不得除役者，則須以軍政部長命令，規定期限令其延役。

## 影評

### 上海租界檢查關

檢查制度的產生，原本是爲了保障治安維持德教起見。如果檢查的用意是超出上列兩條件之外，那末牠的存在價值就要會發生疑問了。

近年來，我國電影事業，受了民族意識的復甦所影響，已逐漸放棄了帶有煽動意味的不良意識，而從事於團結禦侮的宣傳。所謂民族電影，雖然因爲劇本和製作技術的限制，至今還沒有一部十分成功的作品，然而一般劇作，大都拿着發揚民族意識作爲主流，那是不容諱言的事實。

民族電影的活躍，就是國產影業參與復興民族宣傳的先聲，是中國電影界最可喜的現象。可是在帝國主義者統治下的上海租界，却備受其凌辱壓迫之苦了。民族電影的路線開始了沒有多少時候，上海租界的電影檢查員竟公然對電影戲院經理說：「你住在租界裏，最好忘記你是中國人！」這是何等驚人的侮辱。及後民族電影迭出不已，租界檢查當局又把某影片公司負責人召得來，告訴他，如果中國電影界還繼續拍攝這種電影的話，祇有全部加以禁映。直至最近，檢查方法更變本加厲，連新聞片，教育片，紀錄片都要把說明對白預先送檢，否則不受檢查。這一點，連中央電影檢查會的檢查法中也沒有的。溯其目的，無非使中國電影業不能抬頭，使租界的中國人盡忘記他們的國籍而已。

更有甚者，就是租界電檢會對於中央電影攝影場及軍委會電影股拍攝的影片，每每借故挑剔，橫加壓制，因爲這種富有宣傳色彩的影片，是最足使這些帝國主義者的走狗們頭痛的。同時他們那種蔑視友邦主權，強頑暴戾的態度，在上海方面的電影界已到忍無可忍的程度了。

上海租界電影檢查組織之是否合法？這是值得我們研究的。租界的檢查權是操諸租界警務處的手上，這些人是否有檢查影片的資格和常識？更是值得我們注意的。

現在報紙檢查，書籍檢查，以至播音檢查，等等在上海租界上還沒有給那些帝國主義者的走狗們所注意。萬一如果他們援依電影檢查的方法，成立報紙，書籍，播音等檢查組織，那末我們在上海一切宣傳復興民族之工具與利器，將全部燬滅，而居住在上海之國人祇好束手而做無國之民了。試想想，倘若在報紙上，在書籍上，在播音上我們不能提及「東北是我們的」！不能提及「九一八」「一二八」等字句，那末一切的宣傳利器將變成什麼樣子？而且我相信這些現象在不久之將來也許要實現，現在「民族戲劇」不是早已禁絕在上海租界上開演嗎？

總之，上海租界的剪刀關，不止是國片前途一大障礙，同時更是復興民族路途中之荊棘，現在行政院准中宣部函，已令外交部切實交涉取銷上海租界的電影檢查權。在交涉進行中，我們希望全國同胞起來一致主張，作外交的後盾。（轉載自南京中央日報）

## 太平天國　雜碎

◇實驗劇團的「太平天國」由陳白塵編劇，賀孟斧導演，定於明晚八時半在卡爾登獻演，刻已籌備就緒，當晚並招待各報記者。

◇「太平天國」演出時仍由業實音樂隊伴奏，其中「打江山」及「炭夫歌」二曲並由該音樂隊今日先在交通部無線電台播音一次。

◇「打江山」等已由中國灌音公司收爲唱片，由「太平天國」之全體演員合唱。

◇業實音樂隊今晚在交通部電台播音，除「太平天國」之二插曲外，並有其他名貴節目極多。

◇日昨「太平天國」職演員又開座談會，除討論一切公演事宜外，陳白塵，賀孟斧等對演出及劇本均有詳實檢討，該日天最熱，陳白塵且購大批汽水糖果請客，因之有談有笑，情緒十分高漲。

◇爲衛生計，「太平天國」中羣衆服裝一百餘套，全交福煦路正章洗染商店消毒清洗云。

◇所謂「長毛」，在我們年青人的想像中，是非常神秘的，但在「太平天國」裏，長髮披肩，所有傳說中的神秘的事情，我們可以目覩一切了。

◇「太平天國」連日來每晚一時起卡爾登舞台上重復排演，清晨始停，因爲導演賀孟斧是電影界人所以晝伏夜出，「太平天國」的演員也就不得不暫度夜生活。

◇「太平天國」的音樂顧問是洗星海氏。

## 女財神

新光明日起映

藝華公司吳村編導之「女財神」，定於十六日起，在新光大戲院獨家公映。這片的劇旨是敍述一位名媛承襲巨額遺產後，轟動遐邇，竟引起五位自命不凡的藝術家癡心妄想，弄得彼此魂夢顛倒妙趣橫生，全劇純以喜劇的姿態描寫一般財迷心竅的人們的形形色色來表揚處置遺產的適當途徑，與充實國防基金的需要。

•「女財神」中插有主題歌「風雨之歌」一闋，詞句纏綿悱惻，動人異常，由張翠紅担任主唱，柳揚頓十分悅耳云。

郵

耀南兄：今晚務請來館一敍。（魯）

生活革新　乃除惡習　最先着手　規矩清潔

招商局
招商總局電話一一九零七
船期問訊處上海外灘九號
江安快輪　准於七月十五日星期四晚開往漢口沿途各埠均靠
江靖快輪　准於七月十六日星期五晚開往漢口長沙沿途各埠均靠
新江天快輪　准於七月十五日星期四下午五時開往鎮海寗波星期六彔灣普陀
海貞快輪　准於七月十五日星期六上午九時開往青島
海元快輪　准於七月十五日星期四下午四時開往汕頭香港廣州
海祥快輪　准於七月十九日星期一上午十時開往海州連雲港
新銘快輪　准於七月十七日星期六上午六時開往福州馬尾南台頭碼
江新快輪　准於七月十八日星期日晚開往漢口沿途各埠均靠

| 影院 | 片名 |
|---|---|
| 光華 | 「女神」「天倫」 |
| 共和 | 兒女英雄三四集 |
| 東海 | 頻婧 |
| 卡德 | 黑貓 |
| 榮金 | 荒江女俠十九集 |
| 萬國 | 化身姑娘續集 |
| 蓮萊 | 劉匯偉續 |
| 天堂 | 血滴子 |
| 華德 | 密電碼 |
| 西海 | 征空壯史 |
| 九星 | 木蘭征西 |
| 山西 | 皆日可殺 |
| 威利 | 老古董 |
| 百老匯 | 怒海潮 |
| 浙江 | 西施歌舞團 |

電影類

| 影院 | 片名 |
|---|---|
| 南京 | 星海浮沉錄 |
| 大上海 | 戲永鴛鴦 |
| 金城 | 青年進行曲 |
| 國泰 | 三星伴月 |
| 中央 | 易方朔 |
| 東南 | 戀愛與義務 |
| 麗都 | 窮巷之冬 |
| 明星 | 小霸王 |
| 新中央 | 社會之花 |
| 恩派亞 | 人海遺珠 |
| 巴黎 | 欲望 |
| 世界 | 神祕之花 |

榮記大世界　門票二角　買一送一
高峯舞場　西樓屋頂　歡迎光臨
舞票每元八張奉贈大世界門票
乾坤大劇場　日戲：天喜星　開山府　界牌關　起解　雙送酒果　神亭嶺　同惡報
朱延琴　李元正　馮君瑞　何玉琴　榮嬌鸞　李月春　龔慶來　白玉豔　翠嵐雲　白叔安　汪家惠
今夜首次開演　九本樊梨花
話劇社　日戲：色迷偉人　夜戲：雪豔娘
維揚戲　日戲：仁義兄弟　夜戲：通好奇案
筱文濱　日戲：王清明　夜戲：晚娘惡
沈筱英　日戲：殺錯　夜戲：江南下
星期團　日戲：野雞呆　夜戲：河東獅吼
施春軒　日戲：金花雙　夜戲：白馬駝屍
南方戲　日戲：連環玉　夜戲：劉氏刁
化裝灘簧　日戲夜戲　賣興香醋
兒童曲申　日戲夜戲　藍衫計珠塔珍
今天影戲　有聲電影　海葬　荒江女俠七集　關東大俠六集
桃花少女歌舞團　豔舞
紹興文戲　日戲夜戲　連環玉　蜻蜓玉

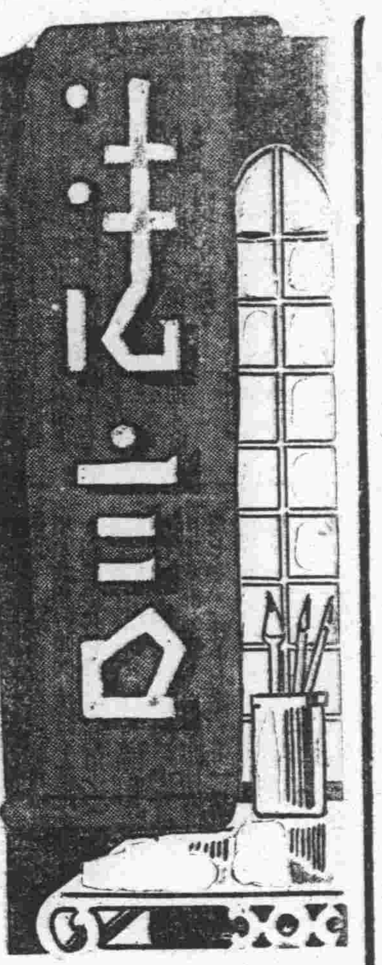


## 法律常識

### 繼承—應繼分（五七九）

弘之

應繼分，卽繼承人繼承遺產應得之分數也，依我民法規定，被繼承人之配偶與直系血親卑親屬，父母兄弟姊妹及祖父母，同時繼承遺產，則配偶應繼承若干，其他繼承人應繼承若干，不可不按其關係之親疏而定其比率，此一定之比率，卽應繼分是也。

依我民法第一千一百四十四條之規定，(一)配偶與被繼承人之直系血親卑親屬繼承時，其應繼分與其他繼承人平均，例如被繼承人甲有妻乙，子丙及女丁，則其遺產四萬元，各人均繼承一萬元。(二)配偶與被繼承人之父母或兄弟姊妹繼承時，其應繼分爲遺產之二分之一，例如被繼承人甲有妻乙，父母丙丁，或兄弟戊己，則其四萬元之遺產，配偶繼承二萬元，父母或兄弟繼承二萬元，不問其人數之多寡也。(三)配偶與被繼承人之祖父母繼承時，其應繼分爲遺產三分之二，例如被繼承人甲有妻乙，祖父母丙丁，外祖父母戊己，則其三萬元之遺產，配偶繼承二萬元，祖父母及外祖父母，繼承一萬元。惟配偶之繼承遺產，並無他人共同繼承時，則爲遺產之全部。至同一順序繼承人及養子女之應繼分，已詳前述，茲不贅言。

雖然，前所述者，不過法律所規定，此外，學者間尙有認許指定應繼分，卽被繼承人以自由意思指定法定繼承遺產之比率者，然指定應繼分，須以遺囑爲之，並須不違反關於特留分之規定，此爲通說，實例上似亦持此旨(註)。

(註)參考司法院二一年院字第七四一號解釋：「分割財產之遺囑，以不違背特留分之規定爲限，應尊重遺囑人之意思」。

## 虞律師公會定下月一日成立 奉令仍採用會長制

(常熟通訊)本縣律師公會於一月開始籌備，於上月經司法部核准會章，嗣因應否採用會長制或理事制，呈奉高法院指令，仍適用會長制，玆經籌備會議決，定八月一日召開會員大會，選舉職員，正式成立。

## 佈告（二）

### 口第一特院

▼拍賣動產 ▲七月十七日上午十時至十二時拍賣同樂路四一弄十號內張子治名下動產最低價一百五十八元七角 又康腦脫路六〇三弄五一號內張清祥名下動產最低價念八元 又同路六〇號內袁萬茂名下動產最低價念六元四角

### 口第二特院

▼拍賣動產 ▲七月十五日上午九時 拍賣太平橋西門路五八號 榮昶祥皮件廠內動產最低價三十九元九角

▼儲存租金 ▲爲布告事查本院執行陳祖畬等借款一案業將債務人陳祖畬所有二十五年執確字第一三二一號 永慶公司與法冊道契第四零號 土地二畝零九厘六毫連同地上房屋計公館馬路 第八四號八六號八八號九零號九二號九四號 九六號九八號吉祥街第五四號 五二號五零號四八號四六號四四號四二號四零號 三層樓房七幢又吉祥街第二四號二六號二八號三零號 三二號二層樓市房五幢三四號 三六號戲院一座又德福里二層過街樓一間及 里內一二號三層樓房三幢一併 實施查封公告拍賣在案茲據債權人請求在上開不動產 拍定前布告各承租人迅將應付租金提存 俾資抵償等情前來除照准並函託中央信託局代爲 收取儲存外合行布告各承租人週知自卽日起 務將應付租金對付中央信託局收取幸勿違反切切此布

▼招領女孩 ▲案准法租界警務處璧請處置迷路女孩 薛成弟一案查該女孩年十一歲重慶人究竟家居何處 據供不明除暫送慈善機關留養外合行布告招領 仰該家屬迅卽來院認領此布

### 口地方法院

▼拍賣動產 ▲七月念一日下午八時 拍賣北四川路四七九號 月宮舞廳內動產最低價三百念九元四角

▼拍賣不動產 ▲七月十二日在本院投標十一日開標 拍賣宋多生名下坐落引翔區念三保一圖章圩二六四號 及二圖章圩二七一號地一分七厘 連同地上瓦平房二間後面披屋一間 最低價共一千零八十元零九角又高紀生等名下 坐落念八保北十二圖福圩六五七號地 一分二厘三毫連同地上平房三間最低價 共計八百六十三元六角又源昇號等名下坐落北新涇一三四弄 三六號及三七號共計平房七間 最低價四百八十六元又奚純忠名下坐落 殷行區三圖天圩二二號五坵地八分八厘五毫 最低價五百五十七元五角▲七月念日在本院投標 念七日開標拍賣杭國治名下坐落 斜土路七〇七號地方地二畝六分七厘一毫 及地上平房五間兩廂最低價七千七百三十三元九角

▼單據作廢 ▲爲布告事本院執行祥順米號與李關林存款 涉訟一案業將債務人名李關林所有坐落蒲淞區八圖 藏圩二號三十七坵戶名李關林地二畝九分一厘四毫（土地證蒲字六二五六號）東至陳姓及張姓南至朱姓 王姓及公路西至邵姓 及朱姓北至陳姓爲界 實施查封 並布告債務人對於該不動產如與第三人爲買賣行爲 或設定其他權利一律認爲無效 各在案茲查關於前項不動產原有單據未據繳案合行布告 作廢仰各週知特此布告

## 批示（二）

### 口地方法院

▼民事批示 （十四日）▲張子和聲請傳訊由本月十二日狀悉 查許鳳英與具狀人因解除婚約聲請調解一案 當事人兩造於期日不到場 本院依民事訴訟法第四百二十條之規定已視爲調解不成立矣 仰卽知照此批

## 裁定（二）

### 口高等法院

▼民事裁定 ▲徐傳昌與吳成記經租處租屋上訴一案（裁定主文）上訴駁回第二審訴訟費用由上訴人負担▲德昌祥行與源興賜棧 交貨抗告一案（裁定主文）原裁定廢棄由上海地方法院更爲裁定 ▲湯桂生與方蛟友借款上訴一案（裁定主文）上訴駁回第二審訴訟費用由上訴人負担▲李洪炳與李洪根返還田産 上訴一案（裁定主文）上訴駁回第二審訴訟費用由上訴人負担▲徐與記與夏德友會款上訴一案（裁定主文）上訴駁回 第二審訴訟費用由上訴人負担 ▲陳孝根與徐經甫欠款上訴一案（裁定主文）上訴駁回 第二審訴訟費用由上訴人負担▲馬志義與泰豐豫布廠 欠款上訴一案（裁定主文）上訴駁回第二審訴訟費用由上訴人負担 ▲上海張發祥誣告及妨害自由附帶民事訴訟一案（裁定主文）本件附帶民事訴訟移送本院民事庭 ▲金春桃與張錦堤租屋上訴一案（裁定主文）上訴駁回第二審訴訟費用由上訴人負担 ▲沈溥泉與蔣子英借款上訴一案（裁定主文）上訴駁回第二審訴訟費用由上訴人負担 ▲蒲春賞請求宣告破產事件 抗告一案（裁定主文）原裁定廢棄由上海地方法院 更爲裁定 ▲大同書局與龔湧等貨款上訴一案（裁定主文）上訴駁回第二審 訴訟費用由上訴人負担▲程景鏞與任貽燕堂契約事件 抗告一案（裁定主文）原批示 廢棄應由溧陽縣政府依法審判

## 判決（二）

### 口高等法院

▼民事判決 ▲孫希登等與劉銘度田單上訴一案（判決主文）上訴駁回第二審訴訟費用由上訴人負担 ▲楊康之與吳香然等基地上訴一案（判決主文）上訴駁回第二審訴訟費用由上訴人負担▲張鳴遠與張西義莊變更登記上訴一案（判決主文）上訴駁回第二審訴訟費用由上訴人負担

▼刑庭判決 ▲上海陳江生因竊盜上訴一案（判決主文）上訴駁回 ▲上海陳根寶强盜上訴一案（判決主文）上訴駁回▲上海許品仙訴陸沈氏等詐欺上訴一案（判決主文）原判決關於陸沈氏諸盛氏部分撤銷陸沈氏諸盛氏均無罪 其他上訴駁回 ▲上海張發祥誣告及妨害自由上訴一案（判決主文）原判決關於無故侵入住宅罪刑及刑之執行部分撤銷 張發祥意圖爲自己不法之利益竊佔他人不動產處有期徒刑二月 合原判決誣告罪處刑定執行處有期徒刑四月 共餘上訴駁回 ▲張和倘妨害家庭上訴一案（判決主文）上訴駁回 ▲張琢琪與陳白家租約上訴一案（判決主文）原判決關於駁回上訴人其餘之訴部分變更 兩造租賃契約終止被上訴人應將經原判確認爲上訴人所有之房地返還於上訴人 第二審訴訟費用由上訴人負担 ▲凌合興與黃孔昭贖田上訴一案（判決主文）上訴駁回第二審訴訟費用由上訴人負担 ▲上海李允水傷害上訴一案（判決主文）上訴駁回 ▲上海黃長慶因竊盜上訴一案（判決主文）上訴駁回 ▲上海張惟羣妨害自由上訴一案（判決主文）原判決關於張惟羣罪刑部分撤銷 張惟羣無罪 ▲吳江武少杰因强盜殺人上訴一案（判決主文）原判決關於武少杰共同强盜 故意殺人處無期徒刑褫奪公權終身 ▲吳縣田水根傷害上訴一案（判決主文）上訴駁回 ▲杜阿發竊盜上訴一案（判決主文）上訴駁回 ▲無錫高茂祥訴丁鳳儀 偽造文書上訴一案（判決主文）上訴駁回

### 口高二分院

▼刑事判決 （十四日）▲閔龍海等因妨害自由上訴一案（主文）原判決關於閔龍海張有道之部分撤銷閔龍海張有道共同略誘未滿二十歲之女子脫離家庭未遂各處有期徒刑一年六月 ▲馮銘卿因潘醞泉等因僞造商標上訴一案（主文）馬小羣子等因竊盜上訴一案（主文）上訴駁回 ▲談文喜因王福寶因傷害上訴一案（主文）原判決撤銷王福寶 因傷害人之身體處罰金十元如易服勞役以一元折算一日

### 口第一特院

▼民事判決 （十四日）▲胡韓秋月訴韓倪氏等 請求分割遺產案（主文）原告應將韓芳洲遺產上邑二十五保二圖過字圩第四百五十一號業戶 韓洪慶田單一紙計地二畝零二厘又 同保圖圩業戶韓洪慶分單一紙計地 四分零五毫兩單共計地二畝四分二厘五毫坐落熱河路六十七弄上蓋石庫門住宅六幢平房六間及東洋式房屋十二幢分給原告六分之一原告其餘之訴駁回訴訟費用由原告及被告韓倪氏魏梅生魏梅庭郭韓氏各負担 六分之一餘由被告韓桂根韓桂珍韓葛氏平均負担 ▲哈同洋行訴孫東海欠租遷讓案（主文）被告應支付原告 國幣五百七十六元並終止租約 將承租原告南京路第二三三號 哈同大樓第一零五號及第五零六號房間遷讓交還原告收回 訴訟費用由被告負担 ▲翁慶輝 訴龔祖雲等欠租遷讓案（主文）被告龔祖雲應支付原告 國幣一百九十二元張阿秋應 支付原告國幣一百五十四元並均終止租約將承租原告房屋 遷讓又確認原告於 各該被告在承租原告房屋內之動產就各所欠上開數額內 有留置權原告假執行之聲請駁回 訴訟費用除駁回假執行聲請部分由原告負担外其餘由被告 等比例負担▲泰利公司與施蓉舫 欠租及減租案（主文）原告（卽反訴被告） 應自民國二十五年十二月起 至民國念六年六月止照原租額八成收租被告應支付原告一千 五百卅三元六角原告其餘之訴駁回 及被告其餘之反訴均駁回訴訟費用 本訴部分由原告負担三十九分之五被告負担三十九分之三十四反訴部分原告（卽反訴被告）負担十一分之七被告（卽反訴原告）負担十一分之四 ▲華信商號訴陳 文魁等貨款案（主文）被告陳文魁應清償原告 國幣一千五百七十六元零二分被告陳文魁 王甯軒應連帶清償原告國幣四百零五元及各自起訴 日起至執行終結日止週年五厘之利息本判決如原告 提供担保國幣一千元 到院後准予假執行訴訟費用由被告陳文魁四分之三 餘由被告王甯軒陳文魁連帶負担 ▲上海工部局訴杜順記等捐款案（主文）被告林順記應給付 原告國幣七元九角八分姚鐘 財應給付原告國幣十元零八分陳春 山應給付原告 國幣十五元九角六分周忠根應給付原告 國幣十六元三角八分訴訟費用由被告等比例負担 本判決應予假執行 ▲工部局訴崔隱塵等捐款案（主文）被告崔隱塵應給付原告 國幣十四元七角王阿毛楊秀金應各給付原告國幣八 元四角范麗昌余忠 應各給付原告國幣四元二角金阿松應給付原告國幣 十四元二角八分訴訟費用由被告等比例負担本判決 應予假執行▲上海工部局 訴馬毛頭等捐款案（主文）被告馬毛頭應給付原告 國幣二十九元四角白緯韜應給付原告國幣十六元 八角王恆康顧志清應各給付 原告國幣三十一元五角沈軒均應給付原告國幣 卅三元三角二分陳志良應給付原告國幣三十四元四角四分訴訟費用由被告等比例負担本判決 應予假執行▲上海工部局訴王 根寶等捐款案（主文）被告王根寶（住武昌路三〇九弄九一號）應給付原告國幣十九元一角八 分朱祥生應給付原告國幣二元一角 梁仲燮應給付原告國幣二十一元八角四分 王根寶（住猛將衖二一弄四號）應給付原告國幣 二十六元零四分唐禮文應給付原告國幣 十三元四角四分李明容應給付原告國幣 十一元七角六分毛阿根應給付原告國幣五元八角 八分安巧生應給付原告國幣十五元一角二分 訴訟費用由被告等比例負担 本判決應予假執行▲上海工部局訴婁德良捐款案 （主文）被告應支付原告國幣 一百二十九元二角二分訴訟費用由被告負担 ▲上海工部局訴談定載等捐款案（主文）被告談定載 應給付原告國幣二十七元七角二分 瞿金榮應給付原告國幣九元二角四分戴美英 應給付原告國幣十六元八角沈桂英 應給付原告國幣三十一元零八分王銀善應給付原告國幣 二十八元五角六分丁志良應給付原告國幣 三十二元七角六分章市通應給付原告國幣 十六元三角八分沈子雲應給付原告國幣 十四元七角訴訟

## 質疑

### 協議離婚

▲問 茲有夫妻二人、欲脫離關係、有法律疑問數點、敬請裁答、不勝感荷、㈠對於一個未受教育的倔强的無理的婦人、爲避免吵鬧、避免被誣爲壓迫或虐待起見、而不與之理論、可否以「意見不合」爲離婚的理由、要否舉明具體事實、㈡假若她先已有離婚的動議、同時想要贍養費、對於她所提的數目、可否拒絕或減少、可否分期給予、㈢當提出「離婚」一語之後、應否交給她父母領回、若在離婚手續未辦妥之前、發生不幸、（例如自殺等情）她父母有無向其擠提出担負過失的權利、㈣不直接向她說出、先護她回她的母家後、請律師通知她離婚消息、這樣是否合法、要否原介紹人到場、（陳天保）

▲答 ㈠離婚有向法院請求者、（民法第一千零五十二條）有由雙方協議而兩願仳離者、（民法第一千零四十九條）來函所詢各點、似屬於協議離婚者、離婚既出於協議、自不必具備法定原因、常事人之一方、在主觀上如認爲「意見不合」、出而與他方協議離婚、自無不可、若向法院請求離婚、尙不能認爲有理由、（因意見不合、非法律上規定之離婚原因）㈡可由雙方協議定之、㈢離婚以前、夫妻仍應互負同居之義務、不必送歸母家、至於夫妻之一方自殺、他方除有敎唆嫌疑外、不負任何責任、㈣委請律師向他方代爲離婚之意思表示、固無不可、但他方如表示不願、仍須另託親友出而斡旋、（此指協議離婚而言、若向法院請求離婚、祗須具備離婚原因、卽可逕行具狀聲請）、離婚時原介紹人無到場之必要、（昔醉）

### 賠償損害

▲問 民法規定債務人屆期不履行清償、得預爲訂定違約金、惟法無明定標準、如訂定違約金爲債務原本百分之三十、是否過高、然欠債不還、依法訴追、債權人所付之律師公費、及執行時之查封估價或拘票等每次來回汽車費、尙有其他每次公開之秘密等費、並不能視爲必要之訴訟費用、諸如此類、損失甚鉅、爲特函懇賜解答、違約金之最高額、不得超過借款原本百分之幾、（方德凱）

▲答 違約金之數額、法無明文規定、得由雙方當事人於合理及公平之範圍內酌定之、惟債務人遲延給付者、債權人得請求其賠償因遲延而所生之損害、民法第二百三十一條第一項著有明文、（昔醉）

### 告訴乃論

▲問 敝人現有一法律之疑點、請爲解答、査刑法上「須告訴乃論」之意義如何、並作何解、及其範圍若何、請例舉以明之、（衛玠）

▲答 所謂告訴乃論者、卽對於被告之犯罪、須經有告訴權者之合法告訴、始得據以論罪也、例如有配偶而與人通姦者、應構成刑法第二百三十九條之妨害婚姻及家庭罪、但該條之罪、須告訴乃論、（見同法第二百四十五條）、非經合法告訴、不予論罪、卽妻與人通姦、非夫不得告訴、夫與人通姦、非妻不得告訴、（見刑事訴訟法第二百十三條第二項規定）（昔醉）

## 今日開庭表

### ▼江蘇高等法院（民事案件）

| 案由 | 法庭 | 時刻 |
|---|---|---|
| 南通沙崇智與袁曹氏借款 | 一 | 上九 |
| 松江鍾金麟陳松記異議 | 一 | 上八 |
| 上海陳志康與潘厚生票款 | 一 | 上八 |
| 上海瞿雲來與黃慶林租金 | 二 | 上九 |
| 諸培貴與賈珊山執行異議 | 二 | 上九 |
| 李子祥與胡鴻兆借款 | 二 | 上八 |
| 汪文瑞與王飛華借款 | 二 | 上九 |
| 武進李織根與蔣燦根債權 | 三 | 上八 |
| 武進蘇立本與蘇之香借款 | 三 | 上九 |
| 松江張木根與張顧氏同居 | 三 | 上十 |
| 武進李德隆與徐印堂租額 | 三 | 上九、半 |

### ▼江蘇高等法院（刑事案件）

| 案由 | 法庭 | 時刻 |
|---|---|---|
| 上海張士林詐欺上訴 | 一 | 上八 |
| 上海倪阿祥因侵占抗告 | 一 | 上八 |
| 上海常春林賭博上訴 | 一 | 上九 |
| 上海胡士奎傷害上訴 | 一 | 上十 |
| 上海顧白華傷害上訴 | 一 | 上十 |
| 上海梁鈺誣告等罪上訴 | 一 | 上十 |
| 上海姚阿生等傷害被訴 | 二 | 上八 |
| 上海葉侴氏墮胎上訴 | 二 | 上九 |
| 吳縣柳蔡氏等殺人上訴 | 二 | 上八 |
| 南通單思如等殺人上訴 | 三 | 上八 |
| 崇明湯奇根僞造文書等罪被訴 | 三 | 上十、半 |
| 顧明正等危害民國 | 三 | 上九、半 |
| 海門朱承林等竊盜等罪上訴 | 三 | 上九 |
| 上海鍾阿四侵占上訴 | 三 | 上十一 |
| 無錫鄭福熙妨害風化上訴 | 四 | 上九 |
| 崇明蘇溫甫等侵占上訴 | 四 | 上八 |
| 上海何良銘妨害家庭上訴 | 四 | 上八 |
| 吳縣沈寶仁等擄人勒贖上訴 | 四 | 上八 |
| 海門夏德煊等妨害權利被訴 | 四 | 上九 |

### ▼高等第二分院（民事案件）

| 案由 | 法庭 | 時刻 |
|---|---|---|
| 張吉慶與張銘鑫票款上訴宣判 | 二 | 上十一 |
| 王存閑等與捷成洋行返還保證更審宣判 | 二 | 上十一 |
| 祥泰號與黃友文欠款上訴宣判 | | |
| 嚴言定與馬源順號墊款上訴 | 二 | 上八 |
| 志南綢廠與震旭新賠償上訴調查 | 二 | 八、十五 |
| 金城旅社與洪介眉欠租遷讓上訴調查 | 二 | 上八、半 |
| 胡鳳聯與方豫森返還利息上訴調查 | 二 | 上九 |
| 中一信託公司與泰新洋服店欠租上訴調查 | 二 | 上九、半 |
| 大福園與處裕興賬款上訴調查 | 二 | 九、四五 |
| 倪伯齋與陳炳耀保證再審調查 | 二 | 上十 |

### ▼高等第二分院（刑事案件）

| 案由 | 法庭 | 時刻 |
|---|---|---|
| 劉桂喜因竊盜上訴宣判 | 一 | 上九 |
| 楊匯泉因恐嚇上訴宣判 | 一 | 上九 |
| 袁阿二因傷害上訴宣判 | 一 | 上九 |
| 嚴金生因僞證上訴宣判 | 一 | 上九 |
| 張榮生因過失致人死上訴審理 | 一 | 上九 |
| 沈魁雲因恐嚇等罪上訴審理 | 一 | 上九 |
| 王鳳松因妨害風化上訴審理 | 一 | 上九 |
| 王成民因竊盜上訴審理 | 一 | 上九 |

### ▼高等第三分院（民事案件）

| 案由 | 法庭 | 時刻 |
|---|---|---|
| 楊竹氏與李永芳抵款上訴審理 | 三 | 上九 |
| 顧盛珍與信成貿易公司保證更審 | 三 | 上八 |
| 徐學聖與方華氏貨款上訴審理 | 三 | 上八、半 |
| 楊秉鍼與克魯爾曼租金上訴審理 | 三 | 上八 |
| 寬乃與薩亦闊雄赤貨款上訴審理 | 三 | 上九 |

### ▼高等第三分院（刑事案件）

| 案由 | 法庭 | 時刻 |
|---|---|---|
| 郭立春等强盜上訴審理 | 三 | 上八、半 |
| 張成福等傷害上訴審理 | 三 | 上九 |

### ▼第一特區法院（民事案件）

| 案由 | 法庭 | 時刻 |
|---|---|---|
| 德豐恒米行與福泰米店欠款 | 五 | 上八 |
| 沈大生與陸根借款 | 五 | 上八、十 |
| 大東霓虹氣電公司與鄧甫記籐柳草器廠票款及貨款 | 五 | 上八、念 |
| 遠東貨款公司與伯克洛夫司基等票款 | 五 | 上八、半 |
| 洒勒朋生與處信章借款 | 五 | 八、五〇 |
| 顧蘭記賬房與毛根揚欠租遷讓 | 五 | 上九 |
| 和平公司與徐榮發等欠租 | 五 | 上九、十 |
| 張玉寶與徐根發返還押款 | 五 | 上九、念 |
| 英商亨茂洋行有限公司與周建安等返還欠款 | 五 | 上九、半 |
| 莫理氏等與張芹伯等確認抵押權 | 六 | 上九 |
| 匯衆銀公司與江炳生欠款等 | 六 | 上九、半 |
| 范文照建築師事務所與上海市煤業同業公會給付報酬 | 六 | 上十 |
| 謝韞珍與謝明堂履行契約 | 六 | 上十、半 |
| 那姆生與毛根象等押款 | 七 | 上九 |
| 李祖祥聲請執管遺產 | 七 | 上九、半 |
| 永豐紙號與聯中貿易公司交貨及賠償 | 七 | 九、十五 |
| 丁瑞麟與鄔丁氏等債務 | 七 | 九、四五 |
| 沙千里與賈振止律費 | 十 | 上九、十 |
| 姚世根與格皮得生執行異議 | 十 | 上九、十 |
| 王繼陶與吳幼謙等票款 | 十 | 上九、念 |
| 寶源漆號與江蘇旅社貨款 | 十 | 上九、半 |
| 新瑞和洋行與延壽寺欠租 | 十 | 九、四〇 |
| 陳振卿與李揚欠租遷讓 | 十 | 九、五〇 |
| 拐鴻記與大慶錢莊等票款 | 十 | 上十 |
| 蔡成生與周千齡票款 | 十 | 上十、十 |
| 史一峯與嚴志文欠租 | 十 | 上十、念 |
| 謝祥發與邱祥林欠租 | 十 | 上十、半 |
| 哈沙萊姆生與王金城等借款 | 十一 | 九、二四 |
| 楊祝三與陳萬桂借款 | 十一 | 九、三二 |
| 同泰米行與張阿東等欠款 | 十一 | 九、四八 |
| 張禩彪與張順記借款 | 十一 | 上十 |
| 泰利公司與大光明電燈公司欠租 | 十一 | 十、十二 |
| 羅萬裕與吳新生票款重開辯論 | 十一 | 十、二四 |
| 張何氏與張增海交割遺產 | 十一 | 十、三六 |
| 勒慎紗花號與江炳生墊款 | 十一 | 十、四八 |
| 傳景文與趙子廷借款 | 十一 | 上十一 |
| 安眠思床墊廠聲請假扣押 | 十一 | 上十一 |
| 始平公司與誠證公司欠租 | 十三 | 上九、念 |
| 匯衆銀公司與林志喬等欠款 | 五 | 八、四〇 |
| 佑尼干經租賬房與秦桂桂等欠租 | 十三 | 上九 |
| 周志醒與趙稷卿借款 | 十三 | 上九、念 |
| 施仲僥與陳燮生賠償損害等 | 十三 | 九、四〇 |
| 大滬銀行與順信布莊欠款 | 十三 | 上十、念 |
| 吳仁安與姚雨耕給付盈餘 | 十三 | 十、四〇 |
| 仁濟善堂與周念椿等欠租遷讓 | 十四 | 上九 |
| 老大昌燭號與余恆元文記號貨款 | 十四 | 上九、十 |
| 鼎泰協地産公司與王順興等欠租遷讓 | 十四 | 上十 |

### ▼第一特區法院（民事調解）

| 案由 | 法庭 | 時刻 |
|---|---|---|
| 勒郎生與陳建生等借款 | 十二 | 上八 |
| 劉包氏與王德芳等欠款 | 十二 | 上八 |
| 陶正元與儲永林票款 | 十二 | 上八 |
| 毛錦芳與周全林抵款 | 十二 | 上八 |
| 古金寶與李廉卿等借款 | 十二 | 上八 |
| 佑尼干經租賬房與張雁庭等欠租 | 十二 | 八、〇五 |
| 信小茶漆號與上海噴漆公司貨款 | 十二 | 八、〇五 |
| 崐裕舟與嚴金海拆屋遷讓及租金 | 十二 | 八、〇五 |
| 達理事務所與陳阿德等欠租 | 十二 | 八、〇五 |
| 劉銘度與周秉審公費 | 十二 | 八、〇五 |
| 陳潤發與蘭其貨款 | 十二 | 上八、十 |

### ▼第一特區法院（刑事案件）

| 案由 | 法庭 | 時刻 |
|---|---|---|
| 老閘捕房訴朱老三妨害家庭 | 一 | 上九 |
| 嘉興路捕房訴方天富傷害 | 二 | 上九、半 |
| 楡林路捕房訴王豐才等妨害自由等罪 | 二 | 九、三五 |
| 孫瑞成訴孫維安詐欺 | 二 | 十、四五 |
| 鄒玉池訴高振海等濫發支票 | 二 | 十、五〇 |
| 蔣林海訴吳農花濫發支票 | 二 | 十一、〇〇 |
| 尤文龍綁押 | 三 | 上九、念 |
| 黃玉生等僞幣 | 三 | 上九、半 |
| 吳永生等竊盜 | 三 | 九、四〇 |
| 董海臣訴劉金生毀損等罪 | 三 | 上十 |
| 沈阿來等毀損 | 四 | 上九 |
| 高小早子傷害 | 四 | 九、〇五 |
| 曹林仁傷害 | 四 | 上九、十 |
| 傅阿二傷害 | 四 | 上九、念 |
| 毛榮森訴錢萬梅等傷害等罪 | 四 | 上十 |
| 許韓氏訴曹仲甫濫發支票 | 四 | 上十、十 |
| 章福生等鴉片（宣判） | 八 | 九、十五 |
| 周小二子等竊盜（宣判） | 八 | 九、十五 |
| 姚志明等竊盜 | 八 | 上九、念 |
| 蔣阿華竊盜 | 八 | 上九、半 |
| 劉金生竊盜 | 八 | 九、四〇 |
| 朱愼之訴沈國祥詐欺 | 八 | 上十 |
| 倪蘭珍訴蕭德高妨害風化 | 八 | 上十、十 |

### ▼第二特區法院（民事案件）

| 案由 | 法庭 | 時刻 |
|---|---|---|
| 劉城麟與高和租金 | 七 | 上八 |
| 顧蘭記與季汝明等租金 | 七 | 八、三〇 |
| 陳錫根與逢記公司租期 | 七 | 上九 |
| 聚源盛行與章支記莊貨款 | 七 | 九、二〇 |
| 亞信銀行與謝米巧夫等票款 | 四 | 七、四〇 |
| 周潤莊經租賬房與元東號周和官等欠租 | 四 | 七、四五 |
| 吳春霖與孫經翰房票 | 四 | 七、五〇 |
| 韓永興與章德慶欠租 | 四 | 七、五五 |
| 陳友三與吳永祥欠租 | 四 | 上八 |
| 中國營業公司與諾柴此欠租 | 四 | 八、〇五 |
| 大華鋼琴唱機公司與新大滬舞劉安仁等租金 | 四 | 八、一〇 |
| 鄭厚仁與陳康爵票款 | 四 | 八、一五 |
| 陸浩元與陳張錦雲貨款 | 四 | 七、二〇 |
| 錦記經租賬房與徐芹川欠租 | 四 | 八、二五 |
| 劉許氏與徐阿寶借款 | 四 | 八、二五 |
| 遜百克地產與順興牛肉莊欠租 | 四 | 八、三〇 |
| 大德祥號與應子清票款 | 四 | 八、三五 |
| 戲加新與徐鈞華等借款 | 四 | 上九 |
| 吳莘耕與符信侯等存款 | 四 | 上九 |
| 新格化學軍與朱景新貨款 | 四 | 十、〇五 |

### ▼第二特區法院（刑事案件）

| 案由 | 法庭 | 時刻 |
|---|---|---|
| 警務處訴王有道强盜 | 一 | 上九 |
| 警務處訴吳三等恐嚇 | 一 | 九、三〇 |
| 警務處訴毛長根搶奪 | 一 | 十、一五 |
| 警務處訴李三庭等鴉片 | 一 | 十、三〇 |
| 警務處訴周龍田等强盜 | 一 | 上十一 |
| 警務處訴共陸雲沙夫竊盜 | 一 | 十一、一五 |
| 警務處訴張玉龍竊盜 | 一 | 十一、三〇 |
| 沈毓剛訴陳師石濫發支票 | 二 | 上九 |
| 沈馥堦訴馮書清傷害 | 二 | 上九 |
| 吳卓愚訴周靜婉等妨害名譽 | 二 | 上九 |
| 徐鏡清訴孫照北濫發支票 | 二 | 上九 |
| 警務處訴周新寶竊盜宣判 | 八 | 上八 |
| 警務處訴季王氏等妨害風化 | 八 | 上八 |
| 警務處訴張炳相竊盜 | 八 | 上八 |
| 警務處訴徐德竊盜 | 八 | 上八 |
| 警務處訴夏斯點納米血華西里 | 八 | 上八 |
| 愛維屈毀損 | | |
| 警務處訴劉子祥詐欺 | 八 | 上八 |
| 警務處訴范德富傷害 | 八 | 上八 |
| 警務處訴歐陽德華傷害 | 八 | 上八 |
| 警務處訴王小三子竊盜 | 八 | 上八 |
| 警務處訴高金山竊盜 | 八 | 上八 |
| 警務處訴李玉竊盜 | 八 | 上八 |
| 警務處訴周萬清竊盜 | 八 | 上八 |
| 警務處訴陳根榮竊盜 | 八 | 上八 |
| 警務處訴楊金成竊盜 | 八 | 上八 |
| 警務處訴王餙子竊盜 | 八 | 上八 |
| 警務處訴葉金德竊盜 | 八 | 上八 |

### ▼上海地方法院（民事執行）

馬德趾與石家貴等欠款
潘志芳與朱耀鈞股款
那木生與請領担保金
陸錫山與王乃吉欠款
沈蓮娜與朱寶鎏保險費
上海房產租賃信託社與張仲平等租金
沈褱君與劉永泰等欠租
張飄飛與徐祥和等賠償
高麟賓與甘長慶民訴
高永茂與談義記借款
葉政祥與董醉冰等押款
徐求志堂與徐慶文等租金
顧輝芳與周泉林等抵款
喬明珠與喬款田等析產
趙興之與大興菜場等欠款
阿木生與陳顧氏等借款
康月齡與章阿囝會款
蔣朱氏與蔣岳琳
姜漢書與管必發債款
三友皮廠與新亞鞋廠票款
朱企周請領担保金
浙江興業銀行上海總行信託部與楊毅租屋
趙鑫與楊念南等借款

### ▼上海地方法院（民事案件）

| 案由 | 法庭 | 時刻 |
|---|---|---|
| 葉弗康經租處與周錦堂等返還修理費 | 三 | 上九 |
| 順徵公司與張兆元租屋 | 五 | 上九 |
| 潤泰煤號與中華搪瓷廠票款 | 一 | 上八 |
| 李葛氏與胡桂發欠款 | 二 | 上八 |
| 歸鑿生與呂成緒等貨款 | 三 | 上八、半 |
| 葉書與胡春芳存款 | 三 | 上九、半 |
| 賈嚴氏與馬阿林等債務 | 三 | 上十 |
| 方發裕與邵松橋分割共有財產 | 一 | 八、四〇 |
| 楊潤東與楊蠡軒等侵占附民 | 五 | 九、一〇 |
| 臧玉山與滕世雲等借款 | 九 | 上八 |
| 老鴻祥號與友聯石公司等返還定洋 | 五 | 上九、半 |
| 楊步德與劉懷碧保證債務 | 九 | 上八、半 |
| 孫汝桐與自立廠貨款 | 九 | 上九 |
| 席新記經租處與江瑞良欠租 | 九 | 九、二〇 |
| 陳小餘子與王緒舜借款 | 九 | 九、四〇 |
| 楮葆琳與倪錫貴等借款 | 九 | 十、二〇 |
| 恆豐泰米號與朱球雄米價 | 四 | 上十 |
| 顧錫文與戴金妹同居 | 四 | 上八 |
| 阮松泉與樊蓮珠等租屋 | 四 | 上八、半 |
| 劉安祥與戴日棟等借款 | 四 | 上九 |
| 華學仁與張文奎執行異議 | 五 | 十、一五 |
| 愛記賬房與臨恆林租屋 | 二 | 八、三〇 |
| 張淦生與盛春宣等欠租 | 四 | 上十一 |
| 張德基與賈龍南會款 | 五 | 上八 |
| 薛金標與余四海租屋 | 二 | 上九、半 |
| 南成大米等與毛玉良等米款 | 一 | 上九 |
| 侯寶泉與同泰義煤號欠租 | 一 | 上十 |
| 黃嘉記與潘信光等欠租 | 一 | 九、二〇 |
| 王紹唐與范志清保證債務 | 一 | 十、四〇 |
| 裘共康與柳琴仙借款 | 二 | 十、二〇 |

### ▼上海地方法院（刑事案件）

| 案由 | 法庭 | 時刻 |
|---|---|---|
| 張鶴聲訴張招弟誣告 | 二 | 上八 |
| 沈志訴二三四一號警察等瀆職 | 二 | 上八 |
| 傷害 | | |
| 曹超羣妨害風化 | 二 | 上八 |
| 張金生傷害 | 二 | 上九 |
| 陳劉氏妨害家庭 | 二 | 上九 |
| 沈華生毀損 | 五 | 上九 |
| 丁壽星僞造改幣 | 五 | 上九 |
| 司徒瑞訴司徒允侵占 | 五 | 上九 |
| 葛貴寶等妨害家庭 | 五 | 上九 |
| 顧周氏詐欺 | 五 | 上九 |
| 王文林竊盜 | 五 | 上十 |
| 宋施氏等妨害婚姻 | 五 | 上九 |
| 毛連文傷害 | 六 | 上九 |
| 趙學文傷害 | 六 | 上九 |
| 瞿友仁侵占 | 六 | 上九 |
| 何開平傷害 | 三 | 七、二〇 |
| 劉姜氏妨害家庭 | 三 | 七、五〇 |
| 沈斌生搶奪 | 三 | 八、二〇 |
| 倪長聚詐欺 | 三 | 八、四〇 |
| 丁高耀等竊盜贓物 | 三 | 上九 |
| 徐光等贓物 | 三 | 九、二〇 |
| 嚴金生搶奪 | 三 | 九、四〇 |
| 謝阿臣竊盜 | 三 | 上十 |
| 陳子榮竊盜 | 四 | 上七 |
| 徐龍之訴顧長發 | 四 | 上八 |
| 陳愛章等妨害公務等侵占 | 四 | 上八、半 |
| 郭熙顯等訴夏厭侯等侵占 | 四 | 上九 |

費用由被告等比例負担　本判決應予假執行▲恆利銀行信託部訴張子冶欠租案（主文）被告應支付原告國幣二百十三元及自民國二十六年六月十九日起至淸償日止週年五厘之利息原告若提供國幣二百元或相當價額之有價證劵以爲担保後本件判決主文第一項准予假執行　原告其餘之訴及對還讓部分假執行之聲請駁回　訴訟費用除駁回部分由原告負担外其餘由被告負担▲上海工部局訴傅元泉等捐款案（主文）被告傅元泉應給付原告國幣三十九元九角葛生記應給付原告國幣十六元八角買士琦應給付原告國幣二十八元七角曹鳴洲應給付原告國幣九十四元零八分　陸榮生應給付原告國幣十元九角二分神成皋應給付原告國幣三十四零二分魏王氏應給付原告國幣十七元零一分哀海全應給付原告國幣二十一元　訴訟費用由被告等比例負担　本判決應予假執行▲上海工部局訴王寶金等捐款案（主文）被告王寶金應給付原告國幣十元零七角八分馬慶雲應給付原告國幣二十七元八角章甫生董慶堂陸增壽應各給付原告國幣十一元七角六分劉榮富應給付原告國幣二十九元四角張阿毛應給付原告國幣十四元二角八分訴訟費用由被告等比例負担　本判決應予假執行▲王李氏訴王耀亮賠償損書案（主文）被告應賠償原告國幣六百九十九元訴訟費用由被告負担▲他格生訴姜鴻漸借款案（主文）被告應償還原告國幣三十元前項判決應予假執行　原告其餘之訴駁回訴訟費用由被告負担三分之一　其餘由原告負担▲蕭達湘訴王益志等保證金案（主文）被告王益志應償還原告國幣二百元並自民國二十五年十月三十一日起至淸償日止週年五厘之利息如經執行無效時由被告劉其潤陸福康曹厚卿華鶴鳴負連帶代償之責訴訟費用由被告王益志負担▲同安經租賬房訴傳阿德等租金案（主文）被告等各應各淸償原告國幣一百二十六元　訴訟費用由被告等平均負担▲張鳳記訴楊淞藩等借款及保證債務案（主文）被告楊松藩應淸償原告國幣一百五十元及自民國二十二年四月二十七日起至淸償日止週年二分之利息如經執行無效時應由被告潘新泉負代償之責原告假執行之聲請駁回　訴訟費用除假執行聲請費由原告負担外餘由被告負担▲聯合印刷公司訴時代報館等票款案（主文）被告等應連帶淸償原告國幣三十元訴訟費用由被告等連帶負担　本判決應予假執行▲甘德明訴許樹屛求償醫藥費案（主文）原告之訴駁回訴訟費用由原告負担

▼刑事判決（十四日）▲楊樹浦捕房訴孫雲華詐欺背信案（主文）孫雲華除祥榮共同意圖自己不法之所有以詐術使人所有物各處有期徒刑三月假木魚三只沒收餘發還原主當鋪▲榆林路捕房訴顧振聲竊盜案（主文）顧振聲竊盜處拘役二十日贓物還主▲虹口捕房訴王阿二竊盜案（主文）王阿二竊盜累犯處拘役五十日贓物還主▲虹口捕房訴張公信竊盜案（主文）張公信侵占遺失物處罰金二元如易服勞役以二元折算一日贓存庫招領▲老閘捕房訴莊貴全等聚衆賭博案（主文）莊貴全意圖營利供給賭博場所聚衆賭博處有期徒刑三月如執行顯有困難以二元折算一日易服勞役何林生賈根榮車阿康朱良民沈平安周阿才王阿毛何杏生王海靑杜子桂王子均俞芳亭候保張根泉徐兆仁共同在公衆得出入場所賭博財物各處罰金二十元如易服勞役均以一元折算一日鑑具賭資沒收▲總巡捕房訴金少奎竊盜案（主文）金少奎竊盜累犯處有期徒刑一年六月贓物發還▲總巡捕房訴吳德生竊盜案（主文）吳德生累犯處拘役四十日贓物還主▲總巡捕房訴陳鳳軒竊盜案（主文）陳鳳軒竊盜處拘役五十日贓物發還▲總巡捕房訴許年慶傷害案（主文）准予撤銷羈押▲總巡捕房訴周樹生竊盜案（主文）周樹生連續竊盜累犯處有期徒刑六月▲總巡捕房訴萬德榮等竊盜案（主文）萬標榮連續共同竊盜累犯處有期徒刑一年吳阿坤連續共同竊盜處有期徒刑六月鑰匙四只沒收贓物還主▲戈登路捕房訴王金明行使僞造劵案（主文）王金明收受後方知爲僞造之銀行劵而仍行使處罰金三十元如易服勞役以一元折算一日僞銀行劵一張沒收▲新閘捕房訴周福生竊盜案（主文）周福生竊盜累犯處有期徒刑八月贓物發還▲老閘捕房訴徐春發竊盜案（主文）徐春發竊盜累犯處有期徒刑三月贓物發還▲老閘捕房訴陳學文竊盜案（主文）陳學文竊盜處拘役五十日贓物發還▲老閘捕房訴王祿壽收贓案（主文）王祿壽故買贓物處拘役三十日鐵灶一隻存庫招領▲張振江等訴徐祥琪等妨害家庭案（主文）徐祥琪意圖姦淫和誘未滿二十歲之女子脫離家庭處有期徒刑六月緩刑二年張八妹無罪▲匯山捕房訴龔二等開設烟館等案（主文）龔二幫助意圖營利設所以吸食及烟具供人鴉片處有期徒刑二年六月褫奪公權四年潘錫貴張小三王大胡鳳高蔣阿二周福亭吸食鴉片各處有期徒刑六月褫奪公權一年均於執行前送入戒手醫院施以一月以下之監戒處分烟槍二支烟燈三只扦七支烟泡三小粒烟灰少許盤二只烟罐二只估有鴉片之紗布少許二十分幣一枚雙毫銀幣一枚沒收▲楊樹浦捕房訴左康金等强盜案（主文）左康金連續共同結夥三人以上携帶兇器於夜間侵入住宅强盜累犯處有期徒刑八年共餘部分無罪丁三葉子連續共同結夥三人以上携帶兇器於夜間侵入住宅强盜六年林厚培許以探共同結夥三人以上携帶兇器於夜間侵入住宅强盜各處有期徒刑五年其餘部分無罪朱長生共同結夥三人以上携帶兇器於夜間侵入住宅强盜累犯處有期徒刑七年其餘部分無罪王三罐子共同結夥三人以上携帶兇器於夜間侵入他人住宅强盜處有期徒刑五年陳小二子共同結夥三人以上聘帶兇器夜間侵入住宅强盜處有期徒刑五年王立定幫助結夥三人以上携帶兇器夜間侵入住宅强盜處有期徒刑五年張德勝徐松德施從信王茂堂均無罪左康金丁三葉子林厚培許以株朱長生王三罐子陳小二子王立定各予褫奪公權五年▲匯山捕房訴張德潤等竊盜等案（主文）任順金連續共同於夜間侵入有人居住之建築物竊盜處有期徒刑八月張德潤共同於夜間侵入有人居住之建築物竊盜處有期徒刑六月故買贓物處拘役五十日▲匯山捕房訴滕玉隆竊盜案（主文）滕玉隆竊盜處有期徒刑三月▲總巡捕房訴咸仁祖等竊盜等案（主文）咸仁祖結夥三人以上竊盜累犯處有期徒刑一年張小生連續結夥三人以上竊盜累犯處有期徒刑九月先施以感化教育七月王炳南寄贓物一罪處有期徒刑五月牙保贓物一罪處有期徒刑三月執行徒刑七月▲老閘捕房訴孫永生毒品案（主文）孫永生吸用毒品處有期徒刑十二年褫奪公權十年先施以一月以下之禁戒處分小盒一只內海洛因少許海洛因槍一支火柴一盒火柴盒一只內有烟草▲總巡捕房訴陳阿才竊盜案（主文）陳阿才共同以竊盜爲常業累犯處有期徒刑二年六月▲虹口捕房訴李江竊盜累犯處有期徒刑九月竹竿一根沒收▲匯山捕房訴丁阿榮搶奪案（主文）丁阿榮共同連續意圖爲自己不法所有搶奪他動產累犯處有期徒刑三年▲普陀路捕房訴沙順興妨害自由案（主文）沙順興共同以非法方法剝奪人之行動自由處有期徒刑四月緩刑二年在緩刑期內交付捕房保護管束▲匯司捕房訴吳阿元等竊盜案（主文）吳阿元樓永泉結夥竊盜各處有期徒刑四月吳阿元緩刑二年▲普陀路捕房訴方大梅等竊盜案（主文）方大梅林小王結夥毀越安全設備夜間侵入住宅竊盜各處有期徒刑六月陳小弟無罪▲匯司捕房訴李靑山竊盜案（主文）李靑山累犯結夥竊盜處有期徒刑八月▲成都路捕房訴徐兆貴竊盜案（主文）徐兆貴連續竊盜處有期徒刑四月▲新閘捕房訴周春發竊盜案（主文）周春發累犯竊盜處有期徒刑一年六月小刀一片沒收▲陳劉氏胡菊生侵占案（主文）胡菊生無罪▲陸虎臣訴何兆淦濫發支票案（主文）何兆淦發支票時故意超過存數處罰金二十元如易服勞役以二元折算一日何兆淦應償還附帶民訴原告國幣二百元

## ロ第二特院

▼民事判決（十四日）▲陳晴川與陳福田等欠款及保證債務案（主文）被告陳田福應償還原告國幣五百元及自民國二十年十一月三日至執行終了日止按月一分二厘之利息如執行無效時由被告王儉義負責代償訴訟費用由被告陳田福負担本件于原告提供國幣五百元爲担保後得爲假執行▲曹子芳與沈鏡淵貨款案（主文）原告之訴駁回訴訟費用由原告負担▲馮祥記等與蔣增明股款案（主文）原告等之訴均駁回訴訟費用由原告等比例負担▲樹德堂與隆泰米號租金及確認留置權案（主文）被告應支付原告租金國幣七百二十元及各期租金到日起至淸償日止週年百分之五之遲延利息確認原告對於被告留置於租賃屋內之動產於上開金額範圍內有留置權訴訟費用由原告負担▲福記經租處與丁雲陞租金並遷讓房屋案（主文）被告應支付原告租金國幣一百零五元原告其餘之訴駁回訴訟費用除遷讓部分外由被告負担▲麥爾加案遠理與周一星租金案（主文）被告應給付原告國幣三百七十五元訴訟費用由被告負担▲中國營業公司與與王達明租金及確認留置案（主文）被告應支付原告租金國幣一百十五元五角確認原告對於被告置於租賃屋內之動產有留置權訴訟費用由被告負担本判決於原告提供國幣六十元爲担保後得假執行▲湯家仁與朱壽鵬會款案（主文）被告應給付原告等國幣六十元訴訟費用由被告負担本判決應予假執行▲麥爾加案達理與繆陳氏租金案（主文）被告應支付原告租金國幣九十元訴訟費用由被告負担本判決應予假執行▲馮馨樑與馬千里墊款案（主文）被告應給付原告國幣一百十七元六角及自起訴日起至執行終了日止週年百分之五之遲延利息訴訟費用由被告負担▲錦記經租賬房與葛其發等欠租案（主文）被告葛其發應支付原告租金國幣四百零五元六角被告柴懷福應支付原告租金國幣三百六十六元一角原告其餘之訴駁回訴訟費用由被告等比例負担本判決原告提供担保國幣四百元後得爲假執行

## ロ地方法院

▼民事判決（十四日）▲王頌飛等與徐談氏因執行異議一案（主文）確認二十八保一區十九圖宮字圩第四百二十四號王廷基戶則田二畝三分四厘內一畝一分七厘爲原告王頌飛所有又一畝一分七厘爲原告王小毛子所有均不得供被告與顧進發等債務案之執行訴訟費用由被告負担▲通易信托公司破產財團與原洗凡等因保證債務一案（主文）被告原洗凡沈匯秋應連帶代吳憩南償還原告借款國幣二十四元被告王俊卿應代田元章償還原告借款國幣五十元被告孫寒冰章克應連帶代姜景雲償還原告借款國幣二十五元訴訟費用除撤回部份外由被告等比例負担被告原洗凡與沈雁秋被告孫寒冰與章克各對於其應負担之部份連帶負担本件應予假執行▲韓李氏與郁沅因押款一案（主文）被告應淸償原告國幣二千元及自中華民國二十三年一月六日起至執行終了日止按月一分三厘之約定利息確認原告就前開債權金額限度內對於坐落漕涇區二圖宇字圩十五號十垃高順根戶土地九分九厘又同圖圩二十一號十垃同戶土地五分五厘及同圖圩號八垃同戶土地二分二厘九號有抵押權訴訟費用由被告負担▲四明銀行與李國杰等因欠款一案（主文）被告李國杰應向原告淸償借款國幣三萬元並給付自民國二十四年十一月二十五日起至本件執行終了之日止按月一分之利息確認原告對於被告李國杰所有昌華鐵礦公司昌字第四十一號至第四十五號票面額共計五萬元之股票及琺藍鑲嵌寶英國馬錶一隻有質權被告國營招商局不得就昌華鐵礦公司昌字第四十一號至第四十五號股票爲强制執行訴訟費用由被告等平均分担▲謝名王與蔡長根等因欠租一員（主文）被告蔡長根應給付原告國幣九十六元又被告殷士元應給付原告國幣九十六元訴訟費用由被告等平均負担▲佘馬氏與秦聚興等因保證債務暨借款一案（主文）被告秦聚興應給付原告國幣七十元並其中國幣五十元自民國二十三年八月二十四日起又其中國幣二十元自民國二十三年八月五日起均至執行終結日止週年二分計算之利息原告其餘之訴駁回訴訟費用由原告負担九分之二餘由被告秦聚興負担▲沈寅寶等與楊繁祁因存款一案（主文）被告應償還原告存款國幣一萬零六百四十九元二角七分及自民國二十六年六月一日起至執行終了日止週年五厘之遲延利息訴訟費用除和解部份外由被告負担▲李桂福與馮仁熙因租金一案（主文）被告應償還原告國幣九百六十元訴訟費用由被告負担▲玉文瀾與陳氏等因欠款一案（主文）被告等應共同償還原告借款國幣三元原告其餘之訴駁回第一項之判決應予假執行訴訟費用由原告負担二十分之十七被告等分担二十分之三

▼刑事判決（十三日）▲張明竊盜案（主文）張明竊盜處拘役四十日▲鄒金生竊盜案（主文）鄒金生竊盜累犯處有期徒刑四月▲蔡林發等竊盜案（主文）蔡林發王再淸共同於夜間侵入竊盜各處有期徒刑四月▲唐金喜等竊盜案（主文）唐金喜鄭大車結夥三人竊盜各處有期徒刑四月▲吳起竊盜案（主文）吳起竊盜處拘役三十日▲黃明道搶奪案（主文）黃明道無罪附帶民訴駁回▲楊道生等殺人及賭博案（主文）楊道生張福成共同殺人各處有期徒刑十五年褫奪公權十年共同意圖營利供給賭博場所各處有期徒刑一年各執行有期徒刑十五年褫奪公權十年高金祥無罪高阿林停止審判附帶民事訴訟移送民庭審判▲沈新海恐嚇取財案（主文）本件不受理▲姜國金自訴姜志春誣告案（主文）姜志春無罪▲徐劉氏等竊盜及贓物案（主文）徐劉氏寄藏贓物處拘役三十五日崔太華竊盜處拘役四十日▲李阿根妨害家庭案（主文）李阿根略誘未滿二十歲之男女脫離家庭處有期徒刑一年六月▲張從貴竊盜案（主文）張從貴結夥三人以上毀越安全設備夜間侵入有人居住之建築物竊盜處有期徒刑十月▲高則誠等僞造文書案（主文）高則誠使業務上所作成不實文書足以生損害於他人處有期徒刑四月薛金龍從事業務之人明知爲不實之事項而登載於其業務上作成之文書足以生損害於他人處罰金五十元如易服勞役以一元折算一日▲陳達夫侵占案（主文）陳達夫連續侵占業務上所持有之物處有期徒刑三月▲兪漢卿竊盜案（主文）兪漢卿結夥三人以上於夜間侵入住宅竊盜處有期徒刑六月▲汪春茂竊盜案（主文）汪春茂連續於夜間侵入住宅竊盜處有期徒刑一年▲程周氏等妨害婚姻案（主文）程周氏部分不受理王湧泉連續與有配偶之人相奸處有期徒刑三月緩刑二年附帶民訴原告之訴駁回▲顧阿寶妨害家庭案（主文）顧阿寶和誘未滿念歲之女子脫離家庭處有期徒刑四月▲陸江靑妨害婚姻案（主文）陸江靑連續與有配偶之人相奸處有期徒刑三月▲楊芝竹搶奪案（主文）楊芝竹搶奪他人之動產處有期徒刑四月▲張仁實等妨害家庭案（主文）張仁實意圖奸淫而和誘有配偶之人脫離家庭處有期徒刑七月任齊榮意圖姦淫而和誘未滿十六歲之女子脫離家庭處有期徒刑一年六月▲胡葉氏竊盜案（主文）本件不受理

## 公示送達（二）

### ロ第一特院

▼民事案件▲陳毓文與陳梁愛英同居一案　前因被告陳梁愛英應爲送達之文處所不明　文件准爲公示送達

▼刑事案件▲總巡捕房訴陳岳林妨害風化一案　茲因被告陳岳林住址不明該被告應收之文件准爲公示送達▲張勝實等傷害一案　茲因被告張勝實住址不面該被告應收之文件准爲公示送達▲夏德虎免共刑告之執行之一案　茲因被告夏德虎住址不明該被告應收之文件准爲公示送達▲戴榮喜等鴉片一案　茲因被告戴榮喜住址不明該被告應收之文件准爲公示送達▲孫得勝竊盜一案茲被告孫得勝住址不明該被告應收之文件准爲公示送達

### ロ第二特院

▼定期開審▲景安地產公司與楊春生因欠租遷讓一案　本院於八月四日上午八時開審▲上海友聯會與呂渭昌等因借款一案　本院於八月四日上午八時四十分開審▲新平公寓與李宗庭等因賠費一案本院於八月五日上午九時開審▲盧學澄與張近城電報費一案　本院於八月七日上午九時開審▲德和洋行與森大磚灰行因欠租一案　本院於八月九日上午八時開審

▼定期開審▲蔭餘公司等與江金耀爲欠租一案　規定八月六日上午九時五分爲言詞辯論

### ロ地方法院

▼定期開審▲介白金與徐阿福等因執行異議事件　本案定於七月二十五日上午十時開審

## 公債與標金

# 穩定公債市場　市府澈查投機份子

## ▼……特令社會局遵照

日來滬上公債市價暴落、本市市政府以公債基金確實、信用素著、絕不應因任何事故、發生變化、此次狂跌、其中顯有投機份子、利用時機、不顧大局、從中操縱、特令社會局嚴密澈查、務將投機份子拿云云、

▲昨日市況　昨日華商證劵交易所各債劵市況經過、初開時、戊丁卽瀉三元左右、至丙種登場而愈演愈烈、同時多頭公司之出籠及三十五號五十號之拋賣、於是與甲乙諸債先後較前日之記賬價格暴瀉四元而宣告停板、次盤甲乙丙已跌停板、諸債、照章不能再行登場、故僅戊丁九六及丙種近期照常開拍、在五號三十四號拉提之下、以情報轉佳、和平重傳、故市氣轉甦、各債轉呈反動、劇烈回漲、在三十四號拉提之下、戊種初漲之餘、至丁種遠期、丙種近期而劇漲四元以外、丁種遠期、且漲過頭盤之跌價、兩盤結果、除丁種遠期獨占鰲頭、狂漲一元二角外、其他概小三角半至四元二三角間、預料今日時局苟無變化、停板諸債、必將迅速回漲云、茲將起落市價列表於後、

▲增加特證、交易所以十三日統一公債下跌、查本所定期交易買賣、雙方應繳本特證據金、前經規定在案、公債每萬元各二百元外、所有各種定期交易之各種公債、本特證據金每萬各二百元、特此佈告、自昨日起、增加特證、其通告云、證據改爲六百元、茲自七月十四日起、除九六公債每萬元應改爲四百元、本證每萬仍爲四百元、特

| 債別 | 前開 | 最高 | 最低 | 後收 | 較前 | 差額 |
| --- | --- | --- | --- | --- | --- | --- |
| 統戊七月 | 七二·五〇 | 七四·二〇 | 七二·五〇 | 七三·〇〇 | 跌二·七〇 | 一·七〇 |
| 統戊八月 | 七一·一〇 | 七一·四〇 | 六九·九〇 | 七一·三〇 | 跌一·九〇 | 一·五〇 |
| 統丁七月 | 七〇·七〇 | 七三·九〇 | 七〇·〇〇 | 七三·六〇 | 跌〇·三五 | 三·九〇 |
| 統丁八月 | 六九·六〇 | 七三·六〇 | 六九·〇〇 | 七三·〇〇 | 漲一·二〇 | 四·六〇 |
| 統丙七月 | 七二·六〇 | 七三·〇〇 | 七二·〇〇 | 七五·七〇 | 跌〇·八〇 | 一·〇〇 |
| 統丙八月 | 七〇·五〇 |  | 跌停板 |  | 跌四·〇五 | — |
| 統乙七月 | 七五·〇〇 |  | 跌停板 |  | 跌三·七〇 | — |
| 統乙八月 | 七二·〇〇 |  | 跌停板 |  | 跌四·二〇 | — |
| 統甲七月 | 七五·五〇 |  | 跌停板 |  | 跌三·八五 | — |
| 統甲八月 | 七三·五〇 |  | 跌停板 |  | 跌四·三〇 | — |
| 復興七月 | 未開出 |  |  |  |  |  |
| 復興八月 | 未開出 |  |  |  |  |  |
| 金長七月 | 未開出 |  |  |  |  |  |
| 金長八月 | 未開出 |  |  |  |  |  |
| 九六七月 | 一二·〇〇 | 一三·四五 | 一一·七〇 | 一三·四〇 | 跌〇·六五 | 一·七五 |
| 九六八月 | 一一·九〇 | 一三·七〇 | 一一·九〇 | 一三·六五 | 跌〇·七〇 | 一·八〇 |

# 外匯遠期趨緊　標金漲風見烈

## 現貨價再漲人心見穩挺

## ～半天結果又好二元二角

昨七月十四日、標金漲風更熾、純金關金雖再跌、但匯市益緊、且以北平戰事無和平希望、而現金價格尙在漲勢之中、故市場人心益好、同業進意愈濃、惟中途因平衡稅報跌、價有一元餘週顧、計半天最高價爲一千一百四十六元八角、最低四十五元二角、前後相差一元六角、結果較前日又漲二元二角、自晨大條縮另六二五、美銀勿動、匯兌英升美平、生金降三辨士、關金升四厘、迨九時標金開盤、爲四十六元、繼由大昌祥萬興祥和進、十五分、達四十六元五角、旋因匯豐掛牌勿動、平衡稅跌二五、大德成生元永大豐恆義豐永爭出、降一元三角、退至四十五元二角、兩知匯市頗緊、春元永大德成進、回到四十六元二角、後大昌祥復出、回小四角、見四十五元八角、不料恆餘生元永進、重好一元、十一點另五分、升到四十六元八角、同豐裕售低一角、及至十二點收盤價、爲四十六元七角、茲將半日市價列後

▲前市（八月份）

| | |
| --- | --- |
| 開盤 | 一千一百四十六元 |
| 最高 | 一千一百四十六元五角 |
| 最低 | 一千一百四十五元二角 |
| 收盤 | 一千一百四十六元七角 |
| 補水 | 一千一百四十七元 |
| 登賬價格　七月 | 一千一百四十七元 |
| 登賬價格　八月 | 一千一百四十七元 |

## 票據所交換數報告

上海聯合準備委員會　票據交換所十四日票據總數、國幣七千五百十六萬六千七百四十五元正、內計交換數、三千〇十六萬一千二百七十五元八角七分、轉賬數、三千八百七十三萬一千九百八十五元五角六分、代收數錢業、三百八十五萬九千八百五十八元七角一分、其他、二百四十一萬三千六百二十四元八角六分、又公單拆款息每千元每日一角一分、銀行承兌匯票九十日期貼現率每千元每日一角二分、

## 輪船進口報告（七月十四日到）

| 船名 | 來處 | 代理 |
| --- | --- | --- |
| 新甯紹 | 由甯波 | 甯紹 |
| 新北京 | 由甯波 | 太古 |
| 新鴻興 | 由甯波 | 達興 |
| 開平 | 由秦皇島 | 開欒 |
| 盛京 | 由天津 | 太興 |
| 吉和 | 由長江 | 怡和 |
| 同和 | 由長江 | 怡和 |
| 維多利 | 由歐州 | 意郵 |

## 輪船出口報告

▲甯波班

| 船名 | 日期 | 代理 |
| --- | --- | --- |
| 甯興 | 十五日 | 三北 |
| 新江天 | 十五日 | 招商 |
| 新甯紹 | 十六日 | 甯紹 |
| 新鴻興 | 十六日 | 達興 |
| 新北京 | 十六日 | 太古 |

▲長江班

| 船名 | 日期 | 代理 |
| --- | --- | --- |
| 吉和 | 十五日 | 怡和 |
| 江安 | 十五日 | 招商 |
| 長安 | 十五日長沙 | 三北 |
| 溫州 | 十五日 | 太古 |
| 德和 | 十六日 | 怡和 |
| 新甯興 | 十六日 | 三北 |
| 江靖 | 十六日 | 招商 |
| 長沙 | 十六日宜昌 | 太古 |
| 龍興 | 十六日 | 三北 |
| 黃蒲 | 十七日 | 太古 |
| 江新 | 十八日 | 招商 |

▲南華班

| 船名 | 日期 | 到埠 | 代理 |
| --- | --- | --- | --- |
| 德生 | 十五日 | 油港粵 | 怡古 |
| 海元 | 十五午 | 油粵港 | 招商 |
| 慶 | 十五日 | 油港粵 | 太古 |
| 澤生 | 十六日 | 油港粵 | 怡和 |

▲北洋班

| 船名 | 日期 | 到埠 | 代理 |
| --- | --- | --- | --- |
| 日 | 十五日 | 威烟津 | 怡和 |
| 海生 | 十五午 |  | 招商 |
| 貴貞 | 十六日 | 青島 | 怡和 |
| 利生 | 十六午 | 威烟島 | 怡昜 |
| 盛京 | 十六日 | 青烟津 | 太古 |
| 綏陽 | 十七日 | 油港粵 | 太古 |
| 定陞 | 十九日 | 威烟津 | 怡和 |
| 湖南 | 十九日 | 青臨津 | ム古 |
| 雲南 | 念一日 | 青烟津 | 太古 |

▲通洋班

| 船名 | 日期 | 代理 |
| --- | --- | --- |
| 大和 | 十五日 | 大通 |
| 志大 | 十五日 | 大達 |
| 鴻大 | 十六日 | 大通 |
| 大慶 | 十六日 | 大達 |
| 大達 | 十七日 | 大達 |
| 隆大 | 十七日 | 大通 |
| 大豫 | 十八日 | 大達 |
| 正大 | 十八日 | 大通 |

▲瑞安平陽班

| 船名 | 日期 | 到埠 | 代理 |
| --- | --- | --- | --- |
| 新瑞安 | 十五日 | 瑞平陽 | 申安 |
| 瑞平 | 十九日 | 瑞平陽 | 申安 |
| 三江 | 二十日 | 瑞平沙 | 申安 |
| 新瑞平 | 念三日 | 楚平樂 | 申安 |

▲溫州班　海晏　二十日　招商

▲福州班　靖安　十五日　三北


# 為何忍受病夫之恥？

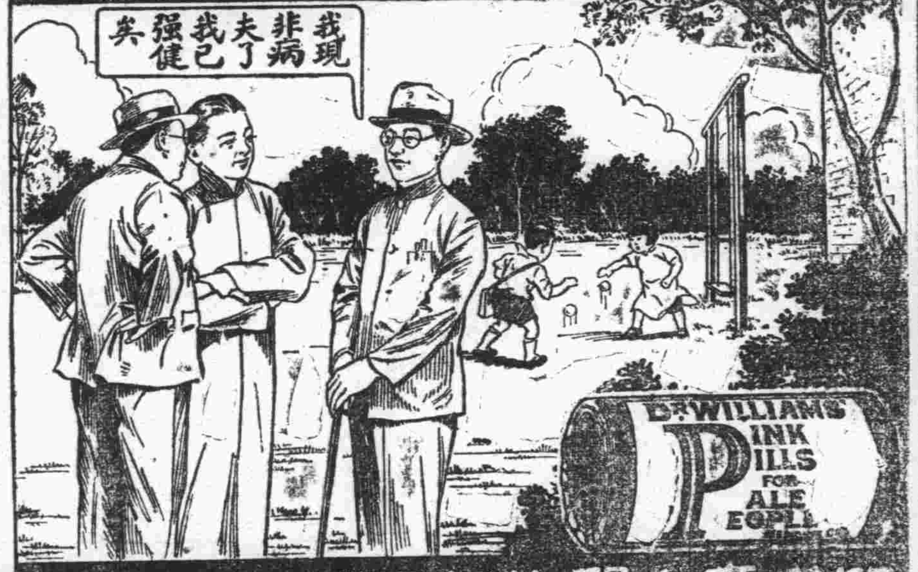


服韋廉士醫生紅色補丸以雪之

君易倦乎覺得精力短少胃呆肌瘦眠睡不安肢體疼痛或患其他身體不佳之症候因而被譏爲『病夫』乎誠如是也韋廉士醫生紅色補丸當可助君除恙復康以雪被譏之恥

夫疾病之來狀雖不一或肌瘦神倦或精疲力竭或體弱胃呆而究其原因大都因血液虧損不足以應身體之需求然則補血淸血實爲健康之要素不亦明甚韋廉士醫生紅色補丸卽爲適應此項用途之上品功能速生多量新鮮稠紅之血液有此血液全體立强肌肉得其新力神經得其滋養消化系與其他各器官均因之而能履行有效之工作此卽韋廉士醫生紅色補丸善治血虧腦弱各症使世界各處億萬男女復其康强之所由來也韋廉士醫生紅色補丸男女老少補體妙品各藥房皆有出售或逕向上海江西路四五一號韋廉士醫生藥局函購每瓶法幣一元五角六瓶八元郵力在內

國民政府衛生署許可證成字第六二二五號

# 哈蘭士

內服　六零六

凡因血液不潔而起之內外各症，服之內消外散，奏效尤速！

根除梅毒良葯

上海太和大藥房發行